



Liberté • Égalité • Fraternité

RÉPUBLIQUE FRANÇAISE

PREFET DU CALVADOS

RECUEIL DES ACTES ADMINISTRATIFS SPÉCIAL

N° 114 du 17 octobre 2016

* * *

* *

SOMMAIRE

DIRECTION RÉGIONALE DE L'ENVIRONNEMENT, DE L'AMÉNAGEMENT ET DU LOGEMENT DE NORMANDIE

Arrêtés préfectoraux du 28 septembre 2016 instituant des servitudes d'utilité publique prenant en compte la maîtrise des risques autour des canalisations de transport de gaz naturel ou assimilé sur les communes de :

SAINT GABRIEL BRECY
SAINT GATIEN DES BOIS
SAINT GERMAIN D'ECTOT
SAINT JEAN LE BLANC
SAINT JULIEN SUR CALONNE
SAINT LOUET SUR SEULLES
SAINT MARTIN DES ENTREES
SAINT PIERRE AZIF
SAINT SYLVAIN
SAINT VAAST SUR SEULLES
SALLEN
SANNERVILLE
SASSY
SOIGNOLLES
SOLIERS
THIEVILLE
TILLY LA CAMPAGNE
TILLY SUR SEULLES
TOURGEVILLE
TOURNAY SUR ODON
URVILLE
VACOGNES NEUILLY
VALDALLIERE
VAL DE VIE
VARAVILLE
VAUVILLE
VAUX SUR SEULLES
VENDEUVRE
VIEUX PONT EN AUGÉ
VILLY BOCAGE
VILLY LEZ FALAISE
VIMONT



PRÉFET DU CALVADOS

*Direction régionale de l'Environnement,
de l'Aménagement et du Logement
de Normandie*

ARRÊTÉ PRÉFECTORAL instituant des servitudes d'utilité publique prenant en compte la maîtrise des risques autour des canalisations de transport de gaz naturel ou assimilé

Commune de SAINT-GABRIEL-BRECY

LE PRÉFET DU CALVADOS,
Chevalier de la Légion d'Honneur,
Chevalier de l'Ordre National du Mérite.

- Vu** le code de l'environnement, et notamment ses articles L. 555-16, R. 555-30 et R. 555-31 ;
- Vu** le code de l'urbanisme notamment ses articles L. 101-2, L. 132-1, L. 132-2, L. 151-1 et suivants, L. 153-60, L. 161-1 et suivants, L. 163-10, R. 431-16 ;
- Vu** le code de la construction et de l'habitation, notamment ses articles R. 122-22 et R. 123-46 ;
- Vu** l'arrêté ministériel du 5 mars 2014 définissant les modalités d'application du chapitre V du titre V du livre V du code de l'environnement et portant règlement de la sécurité des canalisations de transport de gaz naturel ou assimilé, d'hydrocarbures et de produits chimiques ;
- Vu** le rapport de la Direction régionale de l'environnement, de l'aménagement et du logement de la région Normandie du 24 août 2016 ;
- Vu** l'avis émis par le Conseil départemental de l'environnement et des risques sanitaires et technologiques du Calvados le 20 septembre 2016 ;

Considérant que les canalisations de transport de gaz naturel ou assimilé, d'hydrocarbures et de produits chimiques, en service à la date de l'entrée en vigueur des articles R. 555-1 et suivants du code de l'environnement, doivent donner lieu à l'institution de servitudes d'utilité publique relatives à la maîtrise de l'urbanisation en raison des dangers et des inconvénients qu'elles présentent ;

Considérant que selon l'article L. 555-16 du code de l'environnement, les périmètres à l'intérieur desquels les dispositions en matière de maîtrise de l'urbanisation s'appliquent sont déterminés par les risques susceptibles d'être créés par une canalisation de transport en service, notamment les risques d'incendie, d'explosion ou d'émanation de produits toxiques, menaçant gravement la santé ou la sécurité des personnes ;

Sur proposition du Secrétaire Général de la Préfecture du Calvados ;

ARRÊTE :

Article 1^{er} :

Des servitudes d'utilité publique sont instituées dans les zones d'effets générées par les phénomènes dangereux susceptibles de se produire, du fait de l'exploitation des canalisations de transport dont les caractéristiques sont précisées en annexe 1 du présent arrêté. Ces zones d'effets sont définies à l'article 2 ci-après et leur emprise est délimitée par les distances SUP1, SUP2 et SUP3 indiquées en annexe 1 du présent arrêté qui sont à reporter de part et d'autre du ou des ouvrages considérés.

Une cartographie des zones enveloppes (servitude SUP1) de chaque ouvrage concerné figure à titre indicatif en annexe 2 du présent arrêté mais seules font foi les distances reportées dans le tableau figurant en annexe 1, appliquées au tracé réel des canalisations concernées.

Article 2 :

Les servitudes prévues à l'article 1^{er} du présent arrêté sont ainsi définies :

Servitude SUP1, correspondant aux zones d'effets létaux (PEL et ELS) du phénomène dangereux de référence majorant au sens de l'article R. 555-39 du code de l'environnement :

Dans ces zones, la délivrance d'un permis de construire relatif à un établissement recevant du public susceptible de recevoir plus de 100 personnes ou à un immeuble de grande hauteur est subordonnée à la fourniture d'une analyse de compatibilité ayant reçu l'avis favorable du transporteur ou, en cas d'avis défavorable du transporteur, l'avis favorable du Préfet rendu au vu de l'expertise mentionnée au III de l'article R. 555-31 du code de l'environnement.

L'analyse de compatibilité est établie conformément aux dispositions de l'arrêté ministériel du 5 mars 2014 susvisé.

Servitude SUP2, correspondant aux zones d'effets létaux (PEL et ELS) du phénomène dangereux de référence réduit au sens de l'article R. 555-39 du code de l'environnement :

Dans ces zones, l'ouverture d'un établissement recevant du public susceptible de recevoir plus de 300 personnes ou d'un immeuble de grande hauteur est interdite.

Servitude SUP3, correspondant à la zone d'effets létaux significatifs (ELS) du phénomène dangereux de référence réduit au sens de l'article R. 555-39 du code de l'environnement :

Dans cette zone, l'ouverture d'un établissement recevant du public susceptible de recevoir plus de 100 personnes ou d'un immeuble de grande hauteur est interdite.

Seule la zone de servitude SUP1 de chaque ouvrage est reproduite sur la carte figurant en annexe 2 du présent arrêté. Les restrictions supplémentaires pour les projets d'urbanisme dont l'emprise est également concernée par les zones de servitude SUP 2 ou 3 sont mises en œuvre dans le cadre de l'instruction de l'analyse de compatibilité obligatoire pour tout projet dont l'emprise atteint la zone de servitude SUP1.

Article 3 :

Le maire informe le transporteur de tout permis de construire ou certificat d'urbanisme (d'information ou opérationnel) délivré dans l'une des zones définies à l'article 2 du présent arrêté.

Article 4 :

Les servitudes instituées par le présent arrêté sont annexées au plan local d'urbanisme ou à la carte communale de la commune concernée dans les conditions prévues aux articles L. 151-43, L. 153-60, L. 161-1 et L. 163-10 du code de l'urbanisme.

Article 5 :

Le présent arrêté est publié au recueil des actes administratifs de la Préfecture du Calvados et adressé au maire de la commune de SAINT-GABRIEL-BRECY.

Article 6 :

Cet arrêté peut faire l'objet d'un recours contentieux auprès du tribunal administratif de Caen dans un délai de deux mois à compter de sa publication.

Article 7 :

Le Secrétaire Général de la Préfecture du Calvados, le maire de la commune de SAINT-GABRIEL-BRECY, le Directeur Départemental des Territoires et de la Mer du Calvados, le Directeur Régional de l'Environnement, de l'Aménagement et du Logement de Normandie sont chargés, chacun en ce qui le concerne, de l'exécution du présent arrêté dont ampliation leur sera adressée, ainsi qu'au Directeur Général de GRTgaz.

Fait à Caen, le **28 SEP. 2016**

Pour le Préfet, et par délégation,
Le Secrétaire Général

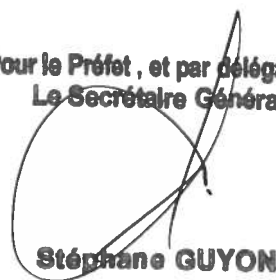

Stéphane GUYON

ANNEXE 1

Caractéristiques des ouvrages concernés et distances SUP associées

Nom de la commune : SAINT-GABRIEL-BRECY

Code INSEE : 14577

CANALISATIONS DE TRANSPORT DE GAZ NATUREL EXPLOITÉES PAR LA SOCIÉTÉ GRTGAZ DONT LE SIÈGE SOCIAL EST SITUÉ 6, RUE RAOUL NORDLING, 92270 BOIS-COLOMBES :

Ouvrages traversant la commune :



Nom de la canalisation	Pression maximale en service PMS (bar)	Diamètre Nominal (DN)	Longueur dans la commune (en kilomètres)	Implantation	Distances SUP (en mètres de part et d'autre de la canalisation)		
					SUP1	SUP2	SUP3
DN100-1994-RUCQUEVILLE-CREULLY	67.7	100	1.70536	ENTERRE	25	5	5

ANNEXE 2

Représentation cartographique des zones de servitude SUP1

Servitudes d'utilité publique autour des canalisations de transport de matières dangereuses

 Saint-Gabriel-Brécy

Limites SUP1 :  GRTgaz 

© Scan 25 IGN, BD Topo - IGN

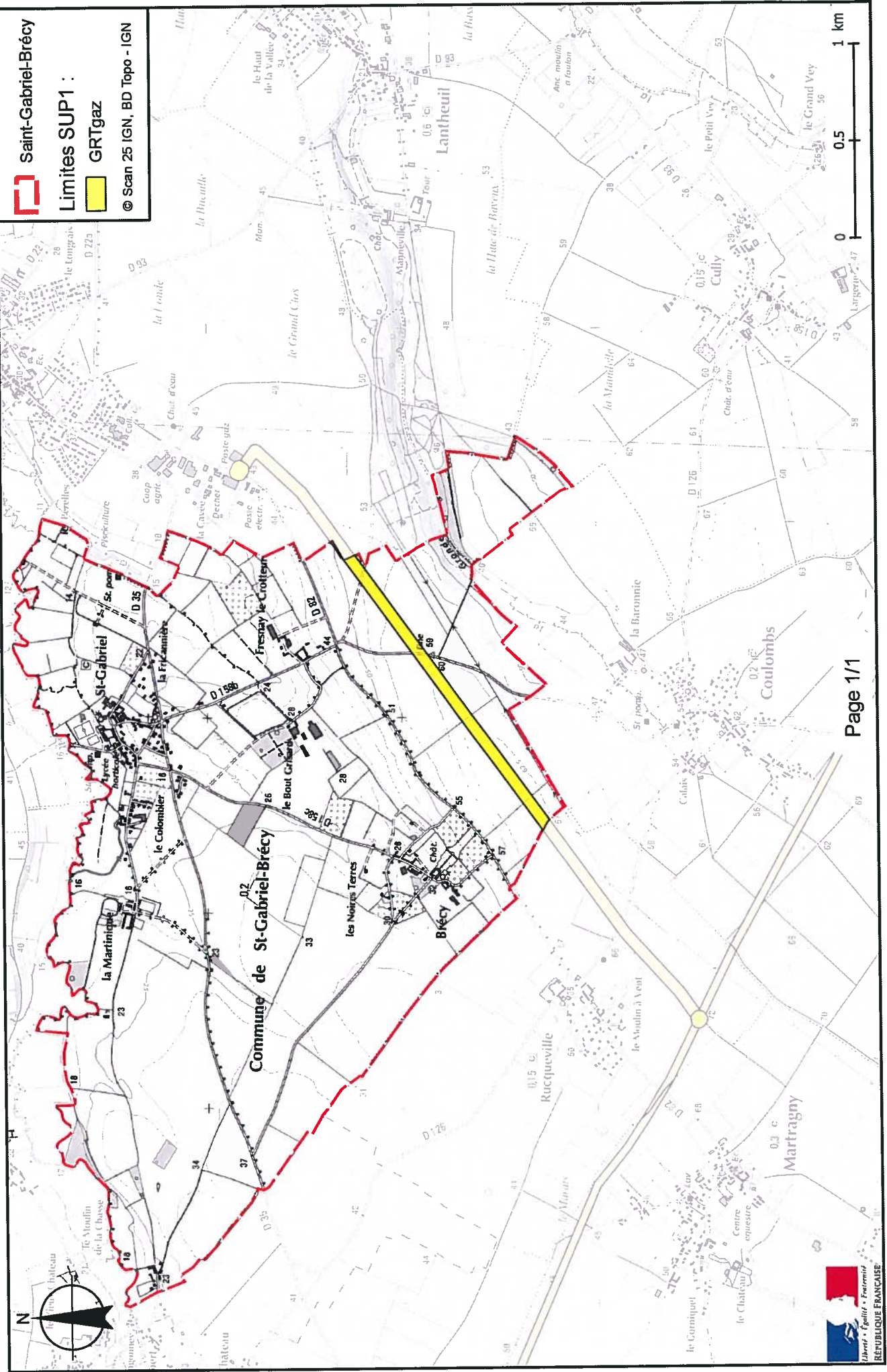



PRÉFET DU CALVADOS

*Direction régionale de l'Environnement,
de l'Aménagement et du Logement
de Normandie*

ARRÊTÉ PRÉFECTORAL instituant des servitudes d'utilité publique prenant en compte la maîtrise des risques autour des canalisations de transport de gaz naturel ou assimilé et d'hydrocarbures

Commune de SAINT-GATIEN-DES-BOIS

LE PRÉFET DU CALVADOS,
Chevalier de la Légion d'Honneur,
Chevalier de l'Ordre National du Mérite.

- Vu** le code de l'environnement, et notamment ses articles L. 555-16, R. 555-30 et R. 555-31 ;
- Vu** le code de l'urbanisme notamment ses articles L. 101-2, L. 132-1, L. 132-2, L. 151-1 et suivants, L. 153-60, L. 161-1 et suivants, L. 163-10, R. 431-16 ;
- Vu** le code de la construction et de l'habitation, notamment ses articles R. 122-22 et R. 123-46 ;
- Vu** l'arrêté ministériel du 5 mars 2014 définissant les modalités d'application du chapitre V du titre V du livre V du code de l'environnement et portant règlement de la sécurité des canalisations de transport de gaz naturel ou assimilé, d'hydrocarbures et de produits chimiques ;
- Vu** le rapport de la Direction régionale de l'environnement, de l'aménagement et du logement de la région Normandie du 24 août 2016 ;
- Vu** l'avis émis par le Conseil départemental de l'environnement et des risques sanitaires et technologiques du Calvados le 20 septembre 2016 ;

Considérant que les canalisations de transport de gaz naturel ou assimilé, d'hydrocarbures et de produits chimiques, en service à la date de l'entrée en vigueur des articles R. 555-1 et suivants du code de l'environnement, doivent donner lieu à l'institution de servitudes d'utilité publique relatives à la maîtrise de l'urbanisation en raison des dangers et des inconvénients qu'elles présentent ;

Considérant que selon l'article L. 555-16 du code de l'environnement, les périmètres à l'intérieur desquels les dispositions en matière de maîtrise de l'urbanisation s'appliquent sont déterminés par les risques susceptibles d'être créés par une canalisation de transport en service, notamment les risques d'incendie, d'explosion ou d'émanation de produits toxiques, menaçant gravement la santé ou la sécurité des personnes ;

Sur proposition du Secrétaire Général de la Préfecture du Calvados ;

ARRÊTE :

Article 1^{er} :

Des servitudes d'utilité publique sont instituées dans les zones d'effets générées par les phénomènes dangereux susceptibles de se produire, du fait de l'exploitation des canalisations de transport dont les caractéristiques sont précisées en annexe 1 du présent arrêté. Ces zones d'effets sont définies à l'article 2 ci-après et leur emprise est délimitée par les distances SUP1, SUP2 et SUP3 indiquées en annexe 1 du présent arrêté qui sont à reporter de part et d'autre du ou des ouvrages considérés.

Une cartographie des zones enveloppes (servitude SUP1) de chaque ouvrage concerné figure à titre indicatif en annexe 2 du présent arrêté mais seules font foi les distances reportées dans le tableau figurant en annexe 1, appliquées au tracé réel des canalisations concernées.

Article 2 :

Les servitudes prévues à l'article 1^{er} du présent arrêté sont ainsi définies :

Servitude SUP1, correspondant aux zones d'effets létaux (PEL et ELS) du phénomène dangereux de référence majorant au sens de l'article R. 555-39 du code de l'environnement :

Dans ces zones, la délivrance d'un permis de construire relatif à un établissement recevant du public susceptible de recevoir plus de 100 personnes ou à un immeuble de grande hauteur est subordonnée à la fourniture d'une analyse de compatibilité ayant reçu l'avis favorable du transporteur ou, en cas d'avis défavorable du transporteur, l'avis favorable du Préfet rendu au vu de l'expertise mentionnée au III de l'article R. 555-31 du code de l'environnement.

L'analyse de compatibilité est établie conformément aux dispositions de l'arrêté ministériel du 5 mars 2014 susvisé.

Servitude SUP2, correspondant aux zones d'effets létaux (PEL et ELS) du phénomène dangereux de référence réduit au sens de l'article R. 555-39 du code de l'environnement :

Dans ces zones, l'ouverture d'un établissement recevant du public susceptible de recevoir plus de 300 personnes ou d'un immeuble de grande hauteur est interdite.

Servitude SUP3, correspondant à la zone d'effets létaux significatifs (ELS) du phénomène dangereux de référence réduit au sens de l'article R. 555-39 du code de l'environnement :

Dans cette zone, l'ouverture d'un établissement recevant du public susceptible de recevoir plus de 100 personnes ou d'un immeuble de grande hauteur est interdite.

Seule la zone de servitude SUP1 de chaque ouvrage est reproduite sur la carte figurant en annexe 2 du présent arrêté. Les restrictions supplémentaires pour les projets d'urbanisme dont l'emprise est également concernée par les zones de servitude SUP 2 ou 3 sont mises en œuvre dans le cadre de l'instruction de l'analyse de compatibilité obligatoire pour tout projet dont l'emprise atteint la zone de servitude SUP1.

Article 3 :

Le maire informe le transporteur de tout permis de construire ou certificat d'urbanisme (d'information ou opérationnel) délivré dans l'une des zones définies à l'article 2 du présent arrêté.

Article 4 :

Les servitudes instituées par le présent arrêté sont annexées au plan local d'urbanisme ou à la carte communale de la commune concernée dans les conditions prévues aux articles L. 151-43, L. 153-60, L. 161-1 et L. 163-10 du code de l'urbanisme.

Article 5 :

Le présent arrêté est publié au recueil des actes administratifs de la Préfecture du Calvados et adressé au maire de la commune de SAINT-GATIEN-DES-BOIS.

Article 6 :

Cet arrêté peut faire l'objet d'un recours contentieux auprès du tribunal administratif de Caen dans un délai de deux mois à compter de sa publication.

Article 7 :

Le Secrétaire Général de la Préfecture du Calvados, le maire de la commune de SAINT-GATIEN-DES-BOIS, le Directeur Départemental des Territoires et de la Mer du Calvados, le Directeur Régional de l'Environnement, de l'Aménagement et du Logement de Normandie sont chargés, chacun en ce qui le concerne, de l'exécution du présent arrêté dont ampliation leur sera adressée, ainsi qu'au Directeur Général de GRTgaz et au Directeur Général de TRAPIL.

Fait à Caen, le **28 SEP. 2006**

Pour le Préfet, et par délégation,
Le Secrétaire Général



Stéphane GUYON

ANNEXE 1

Caractéristiques des ouvrages concernés et distances SUP associées

Nom de la commune : SAINT-GATIEN-DES-BOIS

Code INSEE : 14578

CANALISATIONS DE TRANSPORT DE GAZ NATUREL EXPLOITÉES PAR LA SOCIÉTÉ GRTGAZ DONT LE SIÈGE SOCIAL EST SITUÉ 6, RUE RAOUL NORDLING, 92270 BOIS-COLOMBES :

Ouvrages traversant la commune :

Nom de la canalisation	Pression maximale en service PMS (bar)	Diamètre Nominal (DN)	Longueur dans la commune (en kilomètres)	Implantation	Distances SUP (en mètres de part et d'autre de la canalisation)		
					SUP1	SUP2	SUP3
DN100-1995-SAINT-GATIEN-DES-BOIS-SAINT-GATIEN-DES-BOIS-DP	67.7	100	0.0135071	ENTERRE	25	5	5
DN150-1964-MARAIS-VERNIER-TOUQUES	67.7	150	6.53041	ENTERRE	45	5	5
DN200-1969-GONNEVILLE-SUR-HONFLEUR-RANVILLE	67.7	200	3.88993	ENTERRE	55	5	5
DN200-1969-GONNEVILLE-SUR-HONFLEUR-RANVILLE	67.7	200	2.82357	ENTERRE	55	5	5
DN400-1980-GONNEVILLE-SUR-HONFLEUR-PERIER-S-EN-AUGE	67.7	400	3.89818	ENTERRE	145	5	5
DN400-1980-GONNEVILLE-SUR-HONFLEUR-PERIER-S-EN-AUGE	67.7	400	2.82193	ENTERRE	145	5	5
DN50-1990-SAINT-GATIEN-DES-BOIS-SAINT-GATIEN-DES-BOIS-DP	67.7	50	0.00656264	ENTERRE	15	5	5
DN50-1990-SAINT-GATIEN-DES-BOIS-SAINT-GATIEN-DES-BOIS-DP	67.7	80	0.000501671	ENTERRE	15	5	5

Installations annexes situées sur la commune :

Nom de l'installation	Distances SUP (en mètres à partir de l'installation)		
	SUP1	SUP2	SUP3
SAINT-GATIEN-DES-BOIS - 14578	35	6	6

CANALISATIONS DE TRANSPORT D'HYDROCARBURES EXPLOITÉES PAR LA SOCIÉTÉ TRAPIL DONT LE SIÈGE SOCIAL EST SITUÉ 7-9, RUE DES FRÈRES MORANE, 75738 PARIS CEDEX 15 :

Ouvrages traversant la commune :

Nom de la canalisation	Pression maximale en service PMS (bar)	Diamètre Nominal (DN)	Longueur dans la commune (en kilomètres)	Implantation	Distances SUP (en mètres de part et d'autre de la canalisation)		
					SUP1	SUP2	SUP3
Port Jerome-Ouistreham 20"(PJ-T82)	41.9	508	6.71216	ENTERRE	130	15	10

ANNEXE 2

Représentation cartographique des zones de servitude SUP1



PRÉFET DU CALVADOS

*Direction régionale de l'Environnement,
de l'Aménagement et du Logement
de Normandie*

ARRÊTÉ PRÉFECTORAL instituant des servitudes d'utilité publique prenant en compte la maîtrise des risques autour des canalisations de transport de gaz naturel ou assimilé

Commune de SAINT-GERMAIN-D'ECTOT

LE PRÉFET DU CALVADOS,
Chevalier de la Légion d'Honneur,
Chevalier de l'Ordre National du Mérite.

Vu le code de l'environnement, et notamment ses articles L. 555-16, R. 555-30 et R. 555-31 ;
Vu le code de l'urbanisme notamment ses articles L. 101-2, L. 132-1, L. 132-2, L. 151-1 et suivants, L. 153-60, L. 161-1 et suivants, L. 163-10, R. 431-16 ;
Vu le code de la construction et de l'habitation, notamment ses articles R. 122-22 et R. 123-46 ;
Vu l'arrêté ministériel du 5 mars 2014 définissant les modalités d'application du chapitre V du titre V du livre V du code de l'environnement et portant règlement de la sécurité des canalisations de transport de gaz naturel ou assimilé, d'hydrocarbures et de produits chimiques ;
Vu le rapport de la Direction régionale de l'environnement, de l'aménagement et du logement de la région Normandie du 24 août 2016 ;
Vu l'avis émis par le Conseil départemental de l'environnement et des risques sanitaires et technologiques du Calvados le 20 septembre 2016 ;

Considérant que les canalisations de transport de gaz naturel ou assimilé, d'hydrocarbures et de produits chimiques, en service à la date de l'entrée en vigueur des articles R. 555-1 et suivants du code de l'environnement, doivent donner lieu à l'institution de servitudes d'utilité publique relatives à la maîtrise de l'urbanisation en raison des dangers et des inconvénients qu'elles présentent ;

Considérant que selon l'article L. 555-16 du code de l'environnement, les périmètres à l'intérieur desquels les dispositions en matière de maîtrise de l'urbanisation s'appliquent sont déterminés par les risques susceptibles d'être créés par une canalisation de transport en service, notamment les risques d'incendie, d'explosion ou d'émanation de produits toxiques, menaçant gravement la santé ou la sécurité des personnes ;

Sur proposition du Secrétaire Général de la Préfecture du Calvados ;

ARRÊTE :

Article 1^{er} :

Des servitudes d'utilité publique sont instituées dans les zones d'effets générées par les phénomènes dangereux susceptibles de se produire, du fait de l'exploitation des canalisations de transport dont les caractéristiques sont précisées en annexe 1 du présent arrêté. Ces zones d'effets sont définies à l'article 2 ci-après et leur emprise est délimitée par les distances SUP1, SUP2 et SUP3 indiquées en annexe 1 du présent arrêté qui sont à reporter de part et d'autre du ou des ouvrages considérés.

Une cartographie des zones enveloppes (servitude SUP1) de chaque ouvrage concerné figure à titre indicatif en annexe 2 du présent arrêté mais seules font foi les distances reportées dans le tableau figurant en annexe 1, appliquées au tracé réel des canalisations concernées.

Article 2 :

Les servitudes prévues à l'article 1^{er} du présent arrêté sont ainsi définies :

Servitude SUP1, correspondant aux zones d'effets létaux (PEL et ELS) du phénomène dangereux de référence majorant au sens de l'article R. 555-39 du code de l'environnement :

Dans ces zones, la délivrance d'un permis de construire relatif à un établissement recevant du public susceptible de recevoir plus de 100 personnes ou à un immeuble de grande hauteur est subordonnée à la fourniture d'une analyse de compatibilité ayant reçu l'avis favorable du transporteur ou, en cas d'avis défavorable du transporteur, l'avis favorable du Préfet rendu au vu de l'expertise mentionnée au III de l'article R. 555-31 du code de l'environnement.

L'analyse de compatibilité est établie conformément aux dispositions de l'arrêté ministériel du 5 mars 2014 susvisé.

Servitude SUP2, correspondant aux zones d'effets létaux (PEL et ELS) du phénomène dangereux de référence réduit au sens de l'article R. 555-39 du code de l'environnement :

Dans ces zones, l'ouverture d'un établissement recevant du public susceptible de recevoir plus de 300 personnes ou d'un immeuble de grande hauteur est interdite.

Servitude SUP3, correspondant à la zone d'effets létaux significatifs (ELS) du phénomène dangereux de référence réduit au sens de l'article R. 555-39 du code de l'environnement :

Dans cette zone, l'ouverture d'un établissement recevant du public susceptible de recevoir plus de 100 personnes ou d'un immeuble de grande hauteur est interdite.

Seule la zone de servitude SUP1 de chaque ouvrage est reproduite sur la carte figurant en annexe 2 du présent arrêté. Les restrictions supplémentaires pour les projets d'urbanisme dont l'emprise est également concernée par les zones de servitude SUP 2 ou 3 sont mises en œuvre dans le cadre de l'instruction de l'analyse de compatibilité obligatoire pour tout projet dont l'emprise atteint la zone de servitude SUP1.

Article 3 :

Le maire informe le transporteur de tout permis de construire ou certificat d'urbanisme (d'information ou opérationnel) délivré dans l'une des zones définies à l'article 2 du présent arrêté.

Article 4 :

Les servitudes instituées par le présent arrêté sont annexées au plan local d'urbanisme ou à la carte communale de la commune concernée dans les conditions prévues aux articles L. 151-43, L. 153-60, L. 161-1 et L. 163-10 du code de l'urbanisme.

Article 5 :

Le présent arrêté est publié au recueil des actes administratifs de la Préfecture du Calvados et adressé au maire de la commune de SAINT-GERMAIN-D'ECTOT.

Article 6 :

Cet arrêté peut faire l'objet d'un recours contentieux auprès du tribunal administratif de Caen dans un délai de deux mois à compter de sa publication.

Article 7 :

Le Secrétaire Général de la Préfecture du Calvados, le maire de la commune de SAINT-GERMAIN-D'ECTOT, le Directeur Départemental des Territoires et de la Mer du Calvados, le Directeur Régional de l'Environnement, de l'Aménagement et du Logement de Normandie sont chargés, chacun en ce qui le concerne, de l'exécution du présent arrêté dont ampliation leur sera adressée, ainsi qu'au Directeur Général de GRTgaz.

Fait à Caen, le **28 SEP. 2016**

**Pour le Préfet, et par délégation,
Le Secrétaire Général**



Stéphane GUYON

ANNEXE 1

Caractéristiques des ouvrages concernés et distances SUP associées

Nom de la commune : SAINT-GERMAIN-D'ECTOT

Code INSEE : 14581

CANALISATIONS DE TRANSPORT DE GAZ NATUREL EXPLOITÉES PAR LA SOCIÉTÉ GRTGAZ DONT LE SIÈGE SOCIAL EST SITUÉ 6, RUE RAOUL NORDLING, 92270 BOIS-COLOMBES :

Ouvrages traversant la commune :

Nom de la canalisation	Pression maximale en service PMS (bar)	Diamètre Nominal (DN)	Longueur dans la commune (en kilomètres)	Implantation	Distances SUP (en mètres de part et d'autre de la canalisation)		
					SUP1	SUP2	SUP3
DN300-1982-IFS-ST-LO	67.7	300	1.37884	ENTERRE	95	5	5

ANNEXE 2

Représentation cartographique des zones de servitude SUP1



PRÉFET DU CALVADOS

*Direction régionale de l'Environnement,
de l'Aménagement et du Logement
de Normandie*

ARRÊTÉ PRÉFECTORAL instituant des servitudes d'utilité publique prenant en compte la maîtrise des risques autour des canalisations de transport de gaz naturel ou assimilé

Commune de SAINT-JEAN-LE-BLANC

LE PRÉFET DU CALVADOS,
Chevalier de la Légion d'Honneur,
Chevalier de l'Ordre National du Mérite.

Vu le code de l'environnement, et notamment ses articles L. 555-16, R. 555-30 et R. 555-31 ;
Vu le code de l'urbanisme notamment ses articles L. 101-2, L. 132-1, L. 132-2, L. 151-1 et suivants, L. 153-60, L. 161-1 et suivants, L. 163-10, R. 431-16 ;
Vu le code de la construction et de l'habitation, notamment ses articles R. 122-22 et R. 123-46 ;
Vu l'arrêté ministériel du 5 mars 2014 définissant les modalités d'application du chapitre V du titre V du livre V du code de l'environnement et portant règlement de la sécurité des canalisations de transport de gaz naturel ou assimilé, d'hydrocarbures et de produits chimiques ;
Vu le rapport de la Direction régionale de l'environnement, de l'aménagement et du logement de la région Normandie du 24 août 2016 ;
Vu l'avis émis par le Conseil départemental de l'environnement et des risques sanitaires et technologiques du Calvados le 20 septembre 2016 ;

Considérant que les canalisations de transport de gaz naturel ou assimilé, d'hydrocarbures et de produits chimiques, en service à la date de l'entrée en vigueur des articles R. 555-1 et suivants du code de l'environnement, doivent donner lieu à l'institution de servitudes d'utilité publique relatives à la maîtrise de l'urbanisation en raison des dangers et des inconvénients qu'elles présentent ;

Considérant que selon l'article L. 555-16 du code de l'environnement, les périmètres à l'intérieur desquels les dispositions en matière de maîtrise de l'urbanisation s'appliquent sont déterminés par les risques susceptibles d'être créés par une canalisation de transport en service, notamment les risques d'incendie, d'explosion ou d'émanation de produits toxiques, menaçant gravement la santé ou la sécurité des personnes ;

Sur proposition du Secrétaire Général de la Préfecture du Calvados ;

ARRÊTE :

Article 1^{er} :

Des servitudes d'utilité publique sont instituées dans les zones d'effets générées par les phénomènes dangereux susceptibles de se produire, du fait de l'exploitation des canalisations de transport dont les caractéristiques sont précisées en annexe 1 du présent arrêté. Ces zones d'effets sont définies à l'article 2 ci-après et leur emprise est délimitée par les distances SUP1, SUP2 et SUP3 indiquées en annexe 1 du présent arrêté qui sont à reporter de part et d'autre du ou des ouvrages considérés.

Une cartographie des zones enveloppes (servitude SUP1) de chaque ouvrage concerné figure à titre indicatif en annexe 2 du présent arrêté mais seules font foi les distances reportées dans le tableau figurant en annexe 1, appliquées au tracé réel des canalisations concernées.

Article 2 :

Les servitudes prévues à l'article 1^{er} du présent arrêté sont ainsi définies :

Servitude SUP1, correspondant aux zones d'effets létaux (PEL et ELS) du phénomène dangereux de référence majorant au sens de l'article R. 555-39 du code de l'environnement :

Dans ces zones, la délivrance d'un permis de construire relatif à un établissement recevant du public susceptible de recevoir plus de 100 personnes ou à un immeuble de grande hauteur est subordonnée à la fourniture d'une analyse de compatibilité ayant reçu l'avis favorable du transporteur ou, en cas d'avis défavorable du transporteur, l'avis favorable du Préfet rendu au vu de l'expertise mentionnée au III de l'article R. 555-31 du code de l'environnement.

L'analyse de compatibilité est établie conformément aux dispositions de l'arrêté ministériel du 5 mars 2014 susvisé.

Servitude SUP2, correspondant aux zones d'effets létaux (PEL et ELS) du phénomène dangereux de référence réduit au sens de l'article R. 555-39 du code de l'environnement :

Dans ces zones, l'ouverture d'un établissement recevant du public susceptible de recevoir plus de 300 personnes ou d'un immeuble de grande hauteur est interdite.

Servitude SUP3, correspondant à la zone d'effets létaux significatifs (ELS) du phénomène dangereux de référence réduit au sens de l'article R. 555-39 du code de l'environnement :

Dans cette zone, l'ouverture d'un établissement recevant du public susceptible de recevoir plus de 100 personnes ou d'un immeuble de grande hauteur est interdite.

Seule la zone de servitude SUP1 de chaque ouvrage est reproduite sur la carte figurant en annexe 2 du présent arrêté. Les restrictions supplémentaires pour les projets d'urbanisme dont l'emprise est également concernée par les zones de servitude SUP 2 ou 3 sont mises en œuvre dans le cadre de l'instruction de l'analyse de compatibilité obligatoire pour tout projet dont l'emprise atteint la zone de servitude SUP1.

Article 3 :

Le maire informe le transporteur de tout permis de construire ou certificat d'urbanisme (d'information ou opérationnel) délivré dans l'une des zones définies à l'article 2 du présent arrêté.

Article 4 :

Les servitudes instituées par le présent arrêté sont annexées au plan local d'urbanisme ou à la carte communale de la commune concernée dans les conditions prévues aux articles L. 151-43, L. 153-60, L. 161-1 et L. 163-10 du code de l'urbanisme.

Article 5 :

Le présent arrêté est publié au recueil des actes administratifs de la Préfecture du Calvados et adressé au maire de la commune de SAINT-JEAN-LE-BLANC.

Article 6 :

Cet arrêté peut faire l'objet d'un recours contentieux auprès du tribunal administratif de Caen dans un délai de deux mois à compter de sa publication.

Article 7 :

Le Secrétaire Général de la Préfecture du Calvados, le maire de la commune de SAINT-JEAN-LE-BLANC, le Directeur Départemental des Territoires et de la Mer du Calvados, le Directeur Régional de l'Environnement, de l'Aménagement et du Logement de Normandie sont chargés, chacun en ce qui le concerne, de l'exécution du présent arrêté dont ampliation leur sera adressée, ainsi qu'au Directeur Général de GRTgaz.

Fait à Caen, le **28 SEP. 2016**

Pour le Préfet, et par délégation,
Le Secrétaire Général

Stéphane GUYON

ANNEXE 1

Caractéristiques des ouvrages concernés et distances SUP associées

Nom de la commune : SAINT-JEAN-LE-BLANC

Code INSEE : 14597

CANALISATIONS DE TRANSPORT DE GAZ NATUREL EXPLOITÉES PAR LA SOCIÉTÉ GRTGAZ DONT LE SIÈGE SOCIAL EST SITUÉ 6, RUE RAOUL NORDLING, 92270 BOIS-COLOMBES :

Ouvrages traversant la commune :

Nom de la canalisation	Pression maximale en service PMS (bar)	Diamètre Nominal (DN)	Longueur dans la commune (en kilomètres)	Implantation	Distances SUP (en mètres de part et d'autre de la canalisation)		
					SUP1	SUP2	SUP3
DN200-1986-MONTS-EN-BESSIN-ST-VIGOR-DES-MEZERETS	67.7	200	6.36755	ENTERRE	55	5	5

ANNEXE 2

Représentation cartographique des zones de servitude SUP1

Servitudes d'utilité publique autour des canalisations de transport de matières dangereuses

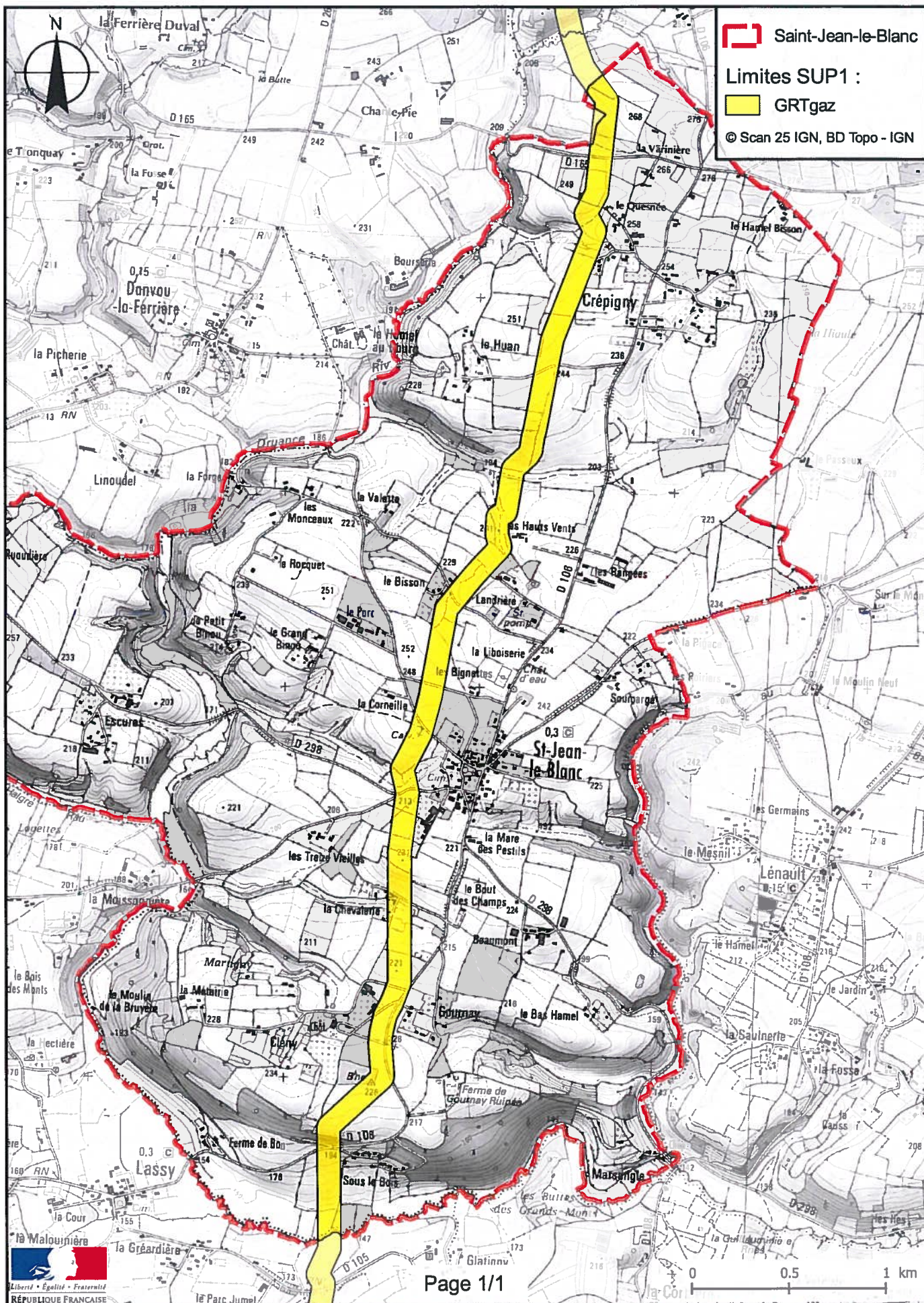



PRÉFET DU CALVADOS

*Direction régionale de l'Environnement,
de l'Aménagement et du Logement
de Normandie*

ARRÊTÉ PRÉFECTORAL instituant des servitudes d'utilité publique prenant en compte la maîtrise des risques autour des canalisations de transport de gaz naturel ou assimilé

Commune de SAINT-JULIEN-SUR-CALONNE

LE PRÉFET DU CALVADOS,
Chevalier de la Légion d'Honneur,
Chevalier de l'Ordre National du Mérite.

Vu le code de l'environnement, et notamment ses articles L. 555-16, R. 555-30 et R. 555-31 ;
Vu le code de l'urbanisme notamment ses articles L. 101-2, L. 132-1, L. 132-2, L. 151-1 et suivants, L. 153-60, L. 161-1 et suivants, L. 163-10, R. 431-16 ;
Vu le code de la construction et de l'habitation, notamment ses articles R. 122-22 et R. 123-46 ;
Vu l'arrêté ministériel du 5 mars 2014 définissant les modalités d'application du chapitre V du titre V du livre V du code de l'environnement et portant règlement de la sécurité des canalisations de transport de gaz naturel ou assimilé, d'hydrocarbures et de produits chimiques ;
Vu le rapport de la Direction régionale de l'environnement, de l'aménagement et du logement de la région Normandie du 24 août 2016 ;
Vu l'avis émis par le Conseil départemental de l'environnement et des risques sanitaires et technologiques du Calvados le 20 septembre 2016 ;

Considérant que les canalisations de transport de gaz naturel ou assimilé, d'hydrocarbures et de produits chimiques, en service à la date de l'entrée en vigueur des articles R. 555-1 et suivants du code de l'environnement, doivent donner lieu à l'institution de servitudes d'utilité publique relatives à la maîtrise de l'urbanisation en raison des dangers et des inconvénients qu'elles présentent ;

Considérant que selon l'article L. 555-16 du code de l'environnement, les périmètres à l'intérieur desquels les dispositions en matière de maîtrise de l'urbanisation s'appliquent sont déterminés par les risques susceptibles d'être créés par une canalisation de transport en service, notamment les risques d'incendie, d'explosion ou d'émanation de produits toxiques, menaçant gravement la santé ou la sécurité des personnes ;

Sur proposition du Secrétaire Général de la Préfecture du Calvados ;

ARRÊTE :

Article 1^{er} :

Des servitudes d'utilité publique sont instituées dans les zones d'effets générées par les phénomènes dangereux susceptibles de se produire, du fait de l'exploitation des canalisations de transport dont les caractéristiques sont précisées en annexe 1 du présent arrêté. Ces zones d'effets sont définies à l'article 2 ci-après et leur emprise est délimitée par les distances SUP1, SUP2 et SUP3 indiquées en annexe 1 du présent arrêté qui sont à reporter de part et d'autre du ou des ouvrages considérés.

Une cartographie des zones enveloppes (servitude SUP1) de chaque ouvrage concerné figure à titre indicatif en annexe 2 du présent arrêté mais seules font foi les distances reportées dans le tableau figurant en annexe 1, appliquées au tracé réel des canalisations concernées.

Article 2 :

Les servitudes prévues à l'article 1^{er} du présent arrêté sont ainsi définies :

Servitude SUP1, correspondant aux zones d'effets létaux (PEL et ELS) du phénomène dangereux de référence majorant au sens de l'article R. 555-39 du code de l'environnement :

Dans ces zones, la délivrance d'un permis de construire relatif à un établissement recevant du public susceptible de recevoir plus de 100 personnes ou à un immeuble de grande hauteur est subordonnée à la fourniture d'une analyse de compatibilité ayant reçu l'avis favorable du transporteur ou, en cas d'avis défavorable du transporteur, l'avis favorable du Préfet rendu au vu de l'expertise mentionnée au III de l'article R. 555-31 du code de l'environnement.

L'analyse de compatibilité est établie conformément aux dispositions de l'arrêté ministériel du 5 mars 2014 susvisé.

Servitude SUP2, correspondant aux zones d'effets létaux (PEL et ELS) du phénomène dangereux de référence réduit au sens de l'article R. 555-39 du code de l'environnement :

Dans ces zones, l'ouverture d'un établissement recevant du public susceptible de recevoir plus de 300 personnes ou d'un immeuble de grande hauteur est interdite.

Servitude SUP3, correspondant à la zone d'effets létaux significatifs (ELS) du phénomène dangereux de référence réduit au sens de l'article R. 555-39 du code de l'environnement :

Dans cette zone, l'ouverture d'un établissement recevant du public susceptible de recevoir plus de 100 personnes ou d'un immeuble de grande hauteur est interdite.

Seule la zone de servitude SUP1 de chaque ouvrage est reproduite sur la carte figurant en annexe 2 du présent arrêté. Les restrictions supplémentaires pour les projets d'urbanisme dont l'emprise est également concernée par les zones de servitude SUP 2 ou 3 sont mises en œuvre dans le cadre de l'instruction de l'analyse de compatibilité obligatoire pour tout projet dont l'emprise atteint la zone de servitude SUP1.

Article 3 :

Le maire informe le transporteur de tout permis de construire ou certificat d'urbanisme (d'information ou opérationnel) délivré dans l'une des zones définies à l'article 2 du présent arrêté.

Article 4 :

Les servitudes instituées par le présent arrêté sont annexées au plan local d'urbanisme ou à la carte communale de la commune concernée dans les conditions prévues aux articles L. 151-43, L. 153-60, L. 161-1 et L. 163-10 du code de l'urbanisme.

Article 5 :

Le présent arrêté est publié au recueil des actes administratifs de la Préfecture du Calvados et adressé au maire de la commune de SAINT-JULIEN-SUR-CALONNE.

Article 6 :

Cet arrêté peut faire l'objet d'un recours contentieux auprès du tribunal administratif de Caen dans un délai de deux mois à compter de sa publication.

Article 7 :

Le Secrétaire Général de la Préfecture du Calvados, le maire de la commune de SAINT-JULIEN-SUR-CALONNE, le Directeur Départemental des Territoires et de la Mer du Calvados, le Directeur Régional de l'Environnement, de l'Aménagement et du Logement de Normandie sont chargés, chacun en ce qui le concerne, de l'exécution du présent arrêté dont ampliation leur sera adressée, ainsi qu'au Directeur Général de GRTgaz.

Fait à Caen, le **28 SEP. 2016**

**Pour le Préfet, et par délégation,
Le Secrétaire Général**



Stéphane GUYON

ANNEXE 1

Caractéristiques des ouvrages concernés et distances SUP associées

Nom de la commune : SAINT-JULIEN-SUR-CALONNE

Code INSEE : 14601

CANALISATIONS DE TRANSPORT DE GAZ NATUREL EXPLOITÉES PAR LA SOCIÉTÉ GRTGAZ DONT LE SIÈGE SOCIAL EST SITUÉ 6, RUE RAOUL NORDLING, 92270 BOIS-COLOMBES :

Ouvrages traversant la commune :

Nom de la canalisation	Pression maximale en service PMS (bar)	Diamètre Nominal (DN)	Longueur dans la commune (en kilomètres)	Implantation	Distances SUP (en mètres de part et d'autre de la canalisation)		
					SUP1	SUP2	SUP3
DN150-1963-ST-MARTIN-AUX-CHARTRAINS-LISIEUX	67.7	150	1.07884	ENTERRE	45	5	5

ANNEXE 2

Représentation cartographique des zones de servitude SUP1

Servitudes d'utilité publique autour des canalisations de transport de matières dangereuses

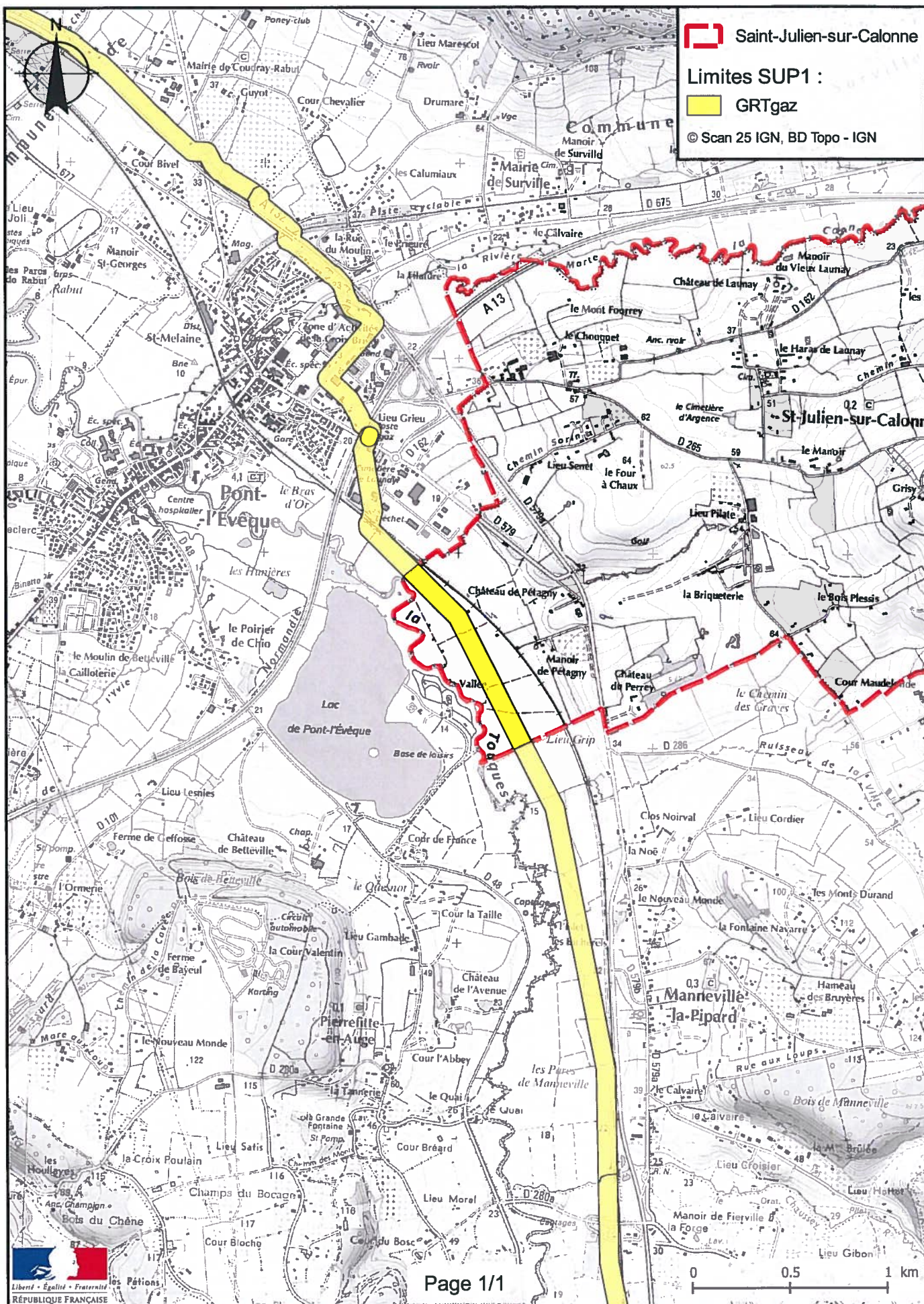



PRÉFET DU CALVADOS

*Direction régionale de l'Environnement,
de l'Aménagement et du Logement
de Normandie*

ARRÊTÉ PRÉFECTORAL instituant des servitudes d'utilité publique prenant en compte la maîtrise des risques autour des canalisations de transport de gaz naturel ou assimilé

Commune de SAINT-LOUET-SUR-SEULLES

LE PRÉFET DU CALVADOS,
Chevalier de la Légion d'Honneur,
Chevalier de l'Ordre National du Mérite.

Vu le code de l'environnement, et notamment ses articles L. 555-16, R. 555-30 et R. 555-31 ;
Vu le code de l'urbanisme notamment ses articles L. 101-2, L. 132-1, L. 132-2, L. 151-1 et suivants, L. 153-60, L. 161-1 et suivants, L. 163-10, R. 431-16 ;
Vu le code de la construction et de l'habitation, notamment ses articles R. 122-22 et R. 123-46 ;
Vu l'arrêté ministériel du 5 mars 2014 définissant les modalités d'application du chapitre V du titre V du livre V du code de l'environnement et portant règlement de la sécurité des canalisations de transport de gaz naturel ou assimilé, d'hydrocarbures et de produits chimiques ;
Vu le rapport de la Direction régionale de l'environnement, de l'aménagement et du logement de la région Normandie du 24 août 2016 ;
Vu l'avis émis par le Conseil départemental de l'environnement et des risques sanitaires et technologiques du Calvados le 20 septembre 2016 ;

Considérant que les canalisations de transport de gaz naturel ou assimilé, d'hydrocarbures et de produits chimiques, en service à la date de l'entrée en vigueur des articles R. 555-1 et suivants du code de l'environnement, doivent donner lieu à l'institution de servitudes d'utilité publique relatives à la maîtrise de l'urbanisation en raison des dangers et des inconvénients qu'elles présentent ;

Considérant que selon l'article L. 555-16 du code de l'environnement, les périmètres à l'intérieur desquels les dispositions en matière de maîtrise de l'urbanisation s'appliquent sont déterminés par les risques susceptibles d'être créés par une canalisation de transport en service, notamment les risques d'incendie, d'explosion ou d'émanation de produits toxiques, menaçant gravement la santé ou la sécurité des personnes ;

Sur proposition du Secrétaire Général de la Préfecture du Calvados ;

ARRÊTE :

Article 1^{er} :

Des servitudes d'utilité publique sont instituées dans les zones d'effets générées par les phénomènes dangereux susceptibles de se produire, du fait de l'exploitation des canalisations de transport dont les caractéristiques sont précisées en annexe 1 du présent arrêté. Ces zones d'effets sont définies à l'article 2 ci-après et leur emprise est délimitée par les distances SUP1, SUP2 et SUP3 indiquées en annexe 1 du présent arrêté qui sont à reporter de part et d'autre du ou des ouvrages considérés.

Une cartographie des zones enveloppes (servitude SUP1) de chaque ouvrage concerné figure à titre indicatif en annexe 2 du présent arrêté mais seules font foi les distances reportées dans le tableau figurant en annexe 1, appliquées au tracé réel des canalisations concernées.

Article 2 :

Les servitudes prévues à l'article 1^{er} du présent arrêté sont ainsi définies :

Servitude SUP1, correspondant aux zones d'effets létaux (PEL et ELS) du phénomène dangereux de référence majorant au sens de l'article R. 555-39 du code de l'environnement :

Dans ces zones, la délivrance d'un permis de construire relatif à un établissement recevant du public susceptible de recevoir plus de 100 personnes ou à un immeuble de grande hauteur est subordonnée à la fourniture d'une analyse de compatibilité ayant reçu l'avis favorable du transporteur ou, en cas d'avis défavorable du transporteur, l'avis favorable du Préfet rendu au vu de l'expertise mentionnée au III de l'article R. 555-31 du code de l'environnement.

L'analyse de compatibilité est établie conformément aux dispositions de l'arrêté ministériel du 5 mars 2014 susvisé.

Servitude SUP2, correspondant aux zones d'effets létaux (PEL et ELS) du phénomène dangereux de référence réduit au sens de l'article R. 555-39 du code de l'environnement :

Dans ces zones, l'ouverture d'un établissement recevant du public susceptible de recevoir plus de 300 personnes ou d'un immeuble de grande hauteur est interdite.

Servitude SUP3, correspondant à la zone d'effets létaux significatifs (ELS) du phénomène dangereux de référence réduit au sens de l'article R. 555-39 du code de l'environnement :

Dans cette zone, l'ouverture d'un établissement recevant du public susceptible de recevoir plus de 100 personnes ou d'un immeuble de grande hauteur est interdite.

Seule la zone de servitude SUP1 de chaque ouvrage est reproduite sur la carte figurant en annexe 2 du présent arrêté. Les restrictions supplémentaires pour les projets d'urbanisme dont l'emprise est également concernée par les zones de servitude SUP 2 ou 3 sont mises en œuvre dans le cadre de l'instruction de l'analyse de compatibilité obligatoire pour tout projet dont l'emprise atteint la zone de servitude SUP1.

Article 3 :

Le maire informe le transporteur de tout permis de construire ou certificat d'urbanisme (d'information ou opérationnel) délivré dans l'une des zones définies à l'article 2 du présent arrêté.

Article 4 :

Les servitudes instituées par le présent arrêté sont annexées au plan local d'urbanisme ou à la carte communale de la commune concernée dans les conditions prévues aux articles L. 151-43, L. 153-60, L. 161-1 et L. 163-10 du code de l'urbanisme.

Article 5 :

Le présent arrêté est publié au recueil des actes administratifs de la Préfecture du Calvados et adressé au maire de la commune de SAINT-LOUET-SUR-SEULLES.

Article 6 :

Cet arrêté peut faire l'objet d'un recours contentieux auprès du tribunal administratif de Caen dans un délai de deux mois à compter de sa publication.

Article 7 :

Le Secrétaire Général de la Préfecture du Calvados, le maire de la commune de SAINT-LOUET-SUR-SEULLES, le Directeur Départemental des Territoires et de la Mer du Calvados, le Directeur Régional de l'Environnement, de l'Aménagement et du Logement de Normandie sont chargés, chacun en ce qui le concerne, de l'exécution du présent arrêté dont ampliation leur sera adressée, ainsi qu'au Directeur Général de GRTgaz.

Fait à Caen, le **28 SEP. 2016**

**Pour le Préfet, et par délégation,
Le Secrétaire Général**



Stéphane GUYON

ANNEXE 1

Caractéristiques des ouvrages concernés et distances SUP associées

Nom de la commune : SAINT-LOUET-SUR-SEULLES

Code INSEE : 14607

CANALISATIONS DE TRANSPORT DE GAZ NATUREL EXPLOITÉES PAR LA SOCIÉTÉ GRTGAZ DONT LE SIÈGE SOCIAL EST SITUÉ 6, RUE RAOUL NORDLING, 92270 BOIS-COLOMBES :

Ouvrages traversant la commune :

Nom de la canalisation	Pression maximale en service PMS (bar)	Diamètre Nominal (DN)	Longueur dans la commune (en kilomètres)	Implantation	Distances SUP (en mètres de part et d'autre de la canalisation)		
					SUP1	SUP2	SUP3
DN300-1982-IFS-ST-LO	67.7	300	1.57031	ENTERRE	95	5	5

ANNEXE 2

Représentation cartographique des zones de servitude SUP1



PRÉFET DU CALVADOS

*Direction régionale de l'Environnement,
de l'Aménagement et du Logement
de Normandie*

ARRÊTÉ PRÉFECTORAL instituant des servitudes d'utilité publique prenant en compte la maîtrise des risques autour des canalisations de transport de gaz naturel ou assimilé

Commune de SAINT-MARTIN-DES-ENTREES

LE PRÉFET DU CALVADOS,
Chevalier de la Légion d'Honneur,
Chevalier de l'Ordre National du Mérite.

Vu le code de l'environnement, et notamment ses articles L. 555-16, R. 555-30 et R. 555-31 ;
Vu le code de l'urbanisme notamment ses articles L. 101-2, L. 132-1, L. 132-2, L. 151-1 et suivants, L. 153-60, L. 161-1 et suivants, L. 163-10, R. 431-16 ;
Vu le code de la construction et de l'habitation, notamment ses articles R. 122-22 et R. 123-46 ;
Vu l'arrêté ministériel du 5 mars 2014 définissant les modalités d'application du chapitre V du titre V du livre V du code de l'environnement et portant règlement de la sécurité des canalisations de transport de gaz naturel ou assimilé, d'hydrocarbures et de produits chimiques ;
Vu le rapport de la Direction régionale de l'environnement, de l'aménagement et du logement de la région Normandie du 24 août 2016 ;
Vu l'avis émis par le Conseil départemental de l'environnement et des risques sanitaires et technologiques du Calvados le 20 septembre 2016 ;

Considérant que les canalisations de transport de gaz naturel ou assimilé, d'hydrocarbures et de produits chimiques, en service à la date de l'entrée en vigueur des articles R. 555-1 et suivants du code de l'environnement, doivent donner lieu à l'institution de servitudes d'utilité publique relatives à la maîtrise de l'urbanisation en raison des dangers et des inconvénients qu'elles présentent ;

Considérant que selon l'article L. 555-16 du code de l'environnement, les périmètres à l'intérieur desquels les dispositions en matière de maîtrise de l'urbanisation s'appliquent sont déterminés par les risques susceptibles d'être créés par une canalisation de transport en service, notamment les risques d'incendie, d'explosion ou d'émanation de produits toxiques, menaçant gravement la santé ou la sécurité des personnes ;

Sur proposition du Secrétaire Général de la Préfecture du Calvados ;

ARRÊTE :

Article 1^{er} :

Des servitudes d'utilité publique sont instituées dans les zones d'effets générées par les phénomènes dangereux susceptibles de se produire, du fait de l'exploitation des canalisations de transport dont les caractéristiques sont précisées en annexe 1 du présent arrêté. Ces zones d'effets sont définies à l'article 2 ci-après et leur emprise est délimitée par les distances SUP1, SUP2 et SUP3 indiquées en annexe 1 du présent arrêté qui sont à reporter de part et d'autre du ou des ouvrages considérés.

Une cartographie des zones enveloppes (servitude SUP1) de chaque ouvrage concerné figure à titre indicatif en annexe 2 du présent arrêté mais seules font foi les distances reportées dans le tableau figurant en annexe 1, appliquées au tracé réel des canalisations concernées.

Article 2 :

Les servitudes prévues à l'article 1^{er} du présent arrêté sont ainsi définies :

Servitude SUP1, correspondant aux zones d'effets létaux (PEL et ELS) du phénomène dangereux de référence majorant au sens de l'article R. 555-39 du code de l'environnement :

Dans ces zones, la délivrance d'un permis de construire relatif à un établissement recevant du public susceptible de recevoir plus de 100 personnes ou à un immeuble de grande hauteur est subordonnée à la fourniture d'une analyse de compatibilité ayant reçu l'avis favorable du transporteur ou, en cas d'avis défavorable du transporteur, l'avis favorable du Préfet rendu au vu de l'expertise mentionnée au III de l'article R. 555-31 du code de l'environnement.

L'analyse de compatibilité est établie conformément aux dispositions de l'arrêté ministériel du 5 mars 2014 susvisé.

Servitude SUP2, correspondant aux zones d'effets létaux (PEL et ELS) du phénomène dangereux de référence réduit au sens de l'article R. 555-39 du code de l'environnement :

Dans ces zones, l'ouverture d'un établissement recevant du public susceptible de recevoir plus de 300 personnes ou d'un immeuble de grande hauteur est interdite.

Servitude SUP3, correspondant à la zone d'effets létaux significatifs (ELS) du phénomène dangereux de référence réduit au sens de l'article R. 555-39 du code de l'environnement :

Dans cette zone, l'ouverture d'un établissement recevant du public susceptible de recevoir plus de 100 personnes ou d'un immeuble de grande hauteur est interdite.

Seule la zone de servitude SUP1 de chaque ouvrage est reproduite sur la carte figurant en annexe 2 du présent arrêté. Les restrictions supplémentaires pour les projets d'urbanisme dont l'emprise est également concernée par les zones de servitude SUP 2 ou 3 sont mises en œuvre dans le cadre de l'instruction de l'analyse de compatibilité obligatoire pour tout projet dont l'emprise atteint la zone de servitude SUP1.

Article 3 :

Le maire informe le transporteur de tout permis de construire ou certificat d'urbanisme (d'information ou opérationnel) délivré dans l'une des zones définies à l'article 2 du présent arrêté.

Article 4 :

Les servitudes instituées par le présent arrêté sont annexées au plan local d'urbanisme ou à la carte communale de la commune concernée dans les conditions prévues aux articles L. 151-43, L. 153-60, L. 161-1 et L. 163-10 du code de l'urbanisme.

Article 5 :

Le présent arrêté est publié au recueil des actes administratifs de la Préfecture du Calvados et adressé au maire de la commune de SAINT-MARTIN-DES-ENTREES.

Article 6 :

Cet arrêté peut faire l'objet d'un recours contentieux auprès du tribunal administratif de Caen dans un délai de deux mois à compter de sa publication.

Article 7 :

Le Secrétaire Général de la Préfecture du Calvados, le maire de la commune de SAINT-MARTIN-DES-ENTREES, le Directeur Départemental des Territoires et de la Mer du Calvados, le Directeur Régional de l'Environnement, de l'Aménagement et du Logement de Normandie sont chargés, chacun en ce qui le concerne, de l'exécution du présent arrêté dont ampliation leur sera adressée, ainsi qu'au Directeur Général de GRTgaz.

Fait à Caen, le **28 SEP. 2016**

**Pour le Préfet, et par délégation,
Le Secrétaire Général**



Stéphane GUYON

ANNEXE 1

Caractéristiques des ouvrages concernés et distances SUP associées

Nom de la commune : SAINT-MARTIN-DES-ENTREES

Code INSEE : 14630

CANALISATIONS DE TRANSPORT DE GAZ NATUREL EXPLOITÉES PAR LA SOCIÉTÉ GRTGAZ DONT LE SIÈGE SOCIAL EST SITUÉ 6, RUE RAOUL NORDLING, 92270 BOIS-COLOMBES :

Ouvrages traversant la commune :

Nom de la canalisation	Pression maximale en service PMS (bar)	Diamètre Nominal (DN)	Longueur dans la commune (en kilomètres)	Implantation	Distances SUP (en mètres de part et d'autre de la canalisation)		
					SUP1	SUP2	SUP3
DN150-1983-MONTS-EN-BESSIN-ST-VIGOR-LE-GRAND	67.7	150	1.70068	ENTERRE	45	5	5
DN150-1983-MONTS-EN-BESSIN-ST-VIGOR-LE-GRAND	67.7	150	1.70062	ENTERRE	45	5	5
DN80-1964-HEROUVILLE-SAINT-CLAIR-SAINT-VIGOR-LE-GRAND	67.7	80	0.177271	ENTERRE	15	5	5
DN80-1997-SAINT-MARTIN-DES-ENTREES-SAINT-MARTIN-DES-ENTREES-DP	67.7	50	0.00281813	ENTERRE	15	5	5

Installations annexes situées sur la commune :

Nom de l'installation	Distances SUP (en mètres à partir de l'installation)		
	SUP1	SUP2	SUP3
SAINT-MARTIN-DES-ENTREES - 14630	35	6	6

ANNEXE 2

Représentation cartographique des zones de servitude SUP1



PRÉFET DU CALVADOS

*Direction régionale de l'Environnement,
de l'Aménagement et du Logement
de Normandie*

ARRÊTÉ PRÉFECTORAL instituant des servitudes d'utilité publique prenant en compte la maîtrise des risques autour des canalisations de transport de gaz naturel ou assimilé et d'hydrocarbures

Commune de SAINT-PIERRE-AZIF

LE PRÉFET DU CALVADOS,
Chevalier de la Légion d'Honneur,
Chevalier de l'Ordre National du Mérite.

- Vu** le code de l'environnement, et notamment ses articles L. 555-16, R. 555-30 et R. 555-31 ;
- Vu** le code de l'urbanisme notamment ses articles L. 101-2, L. 132-1, L. 132-2, L. 151-1 et suivants, L. 153-60, L. 161-1 et suivants, L. 163-10, R. 431-16 ;
- Vu** le code de la construction et de l'habitation, notamment ses articles R. 122-22 et R. 123-46 ;
- Vu** l'arrêté ministériel du 5 mars 2014 définissant les modalités d'application du chapitre V du titre V du livre V du code de l'environnement et portant règlement de la sécurité des canalisations de transport de gaz naturel ou assimilé, d'hydrocarbures et de produits chimiques ;
- Vu** le rapport de la Direction régionale de l'environnement, de l'aménagement et du logement de la région Normandie du 24 août 2016 ;
- Vu** l'avis émis par le Conseil départemental de l'environnement et des risques sanitaires et technologiques du Calvados le 20 septembre 2016 ;

Considérant que les canalisations de transport de gaz naturel ou assimilé, d'hydrocarbures et de produits chimiques, en service à la date de l'entrée en vigueur des articles R. 555-1 et suivants du code de l'environnement, doivent donner lieu à l'institution de servitudes d'utilité publique relatives à la maîtrise de l'urbanisation en raison des dangers et des inconvénients qu'elles présentent ;

Considérant que selon l'article L. 555-16 du code de l'environnement, les périmètres à l'intérieur desquels les dispositions en matière de maîtrise de l'urbanisation s'appliquent sont déterminés par les risques susceptibles d'être créés par une canalisation de transport en service, notamment les risques d'incendie, d'explosion ou d'émanation de produits toxiques, menaçant gravement la santé ou la sécurité des personnes ;

Sur proposition du Secrétaire Général de la Préfecture du Calvados ;

ARRÊTE :

Article 1^{er} :

Des servitudes d'utilité publique sont instituées dans les zones d'effets générées par les phénomènes dangereux susceptibles de se produire, du fait de l'exploitation des canalisations de transport dont les caractéristiques sont précisées en annexe 1 du présent arrêté. Ces zones d'effets sont définies à l'article 2 ci-après et leur emprise est délimitée par les distances SUP1, SUP2 et SUP3 indiquées en annexe 1 du présent arrêté qui sont à reporter de part et d'autre du ou des ouvrages considérés.

Une cartographie des zones enveloppes (servitude SUP1) de chaque ouvrage concerné figure à titre indicatif en annexe 2 du présent arrêté mais seules font foi les distances reportées dans le tableau figurant en annexe 1, appliquées au tracé réel des canalisations concernées.

Article 2 :

Les servitudes prévues à l'article 1^{er} du présent arrêté sont ainsi définies :

Servitude SUP1, correspondant aux zones d'effets létaux (PEL et ELS) du phénomène dangereux de référence majorant au sens de l'article R. 555-39 du code de l'environnement :

Dans ces zones, la délivrance d'un permis de construire relatif à un établissement recevant du public susceptible de recevoir plus de 100 personnes ou à un immeuble de grande hauteur est subordonnée à la fourniture d'une analyse de compatibilité ayant reçu l'avis favorable du transporteur ou, en cas d'avis défavorable du transporteur, l'avis favorable du Préfet rendu au vu de l'expertise mentionnée au III de l'article R. 555-31 du code de l'environnement.

L'analyse de compatibilité est établie conformément aux dispositions de l'arrêté ministériel du 5 mars 2014 susvisé.

Servitude SUP2, correspondant aux zones d'effets létaux (PEL et ELS) du phénomène dangereux de référence réduit au sens de l'article R. 555-39 du code de l'environnement :

Dans ces zones, l'ouverture d'un établissement recevant du public susceptible de recevoir plus de 300 personnes ou d'un immeuble de grande hauteur est interdite.

Servitude SUP3, correspondant à la zone d'effets létaux significatifs (ELS) du phénomène dangereux de référence réduit au sens de l'article R. 555-39 du code de l'environnement :

Dans cette zone, l'ouverture d'un établissement recevant du public susceptible de recevoir plus de 100 personnes ou d'un immeuble de grande hauteur est interdite.

Seule la zone de servitude SUP1 de chaque ouvrage est reproduite sur la carte figurant en annexe 2 du présent arrêté. Les restrictions supplémentaires pour les projets d'urbanisme dont l'emprise est également concernée par les zones de servitude SUP 2 ou 3 sont mises en œuvre dans le cadre de l'instruction de l'analyse de compatibilité obligatoire pour tout projet dont l'emprise atteint la zone de servitude SUP1.

Article 3 :

Le maire informe le transporteur de tout permis de construire ou certificat d'urbanisme (d'information ou opérationnel) délivré dans l'une des zones définies à l'article 2 du présent arrêté.

Article 4 :

Les servitudes instituées par le présent arrêté sont annexées au plan local d'urbanisme ou à la carte communale de la commune concernée dans les conditions prévues aux articles L. 151-43, L. 153-60, L. 161-1 et L. 163-10 du code de l'urbanisme.

Article 5 :

Le présent arrêté est publié au recueil des actes administratifs de la Préfecture du Calvados et adressé au maire de la commune de SAINT-PIERRE-AZIF.

Article 6 :

Cet arrêté peut faire l'objet d'un recours contentieux auprès du tribunal administratif de Caen dans un délai de deux mois à compter de sa publication.

Article 7 :

Le Secrétaire Général de la Préfecture du Calvados, le maire de la commune de SAINT-PIERRE-AZIF, le Directeur Départemental des Territoires et de la Mer du Calvados, le Directeur Régional de l'Environnement, de l'Aménagement et du Logement de Normandie sont chargés, chacun en ce qui le concerne, de l'exécution du présent arrêté dont ampliation leur sera adressée, ainsi qu'au Directeur Général de GRTgaz et au Directeur Général de TRAPIL.

Fait à Caen, le **28 SEP. 2018**

Pour le Préfet, et par délégation,
Le Secrétaire Général

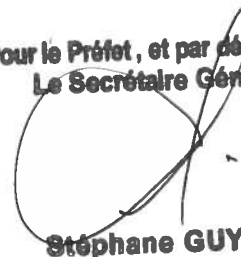

Stéphane GUYON

ANNEXE 1

Caractéristiques des ouvrages concernés et distances SUP associées

Nom de la commune : SAINT-PIERRE-AZIF

Code INSEE : 14645

CANALISATIONS DE TRANSPORT DE GAZ NATUREL EXPLOITÉES PAR LA SOCIÉTÉ GRTGAZ DONT LE SIÈGE SOCIAL EST SITUÉ 6, RUE RAOUL NORDLING, 92270 BOIS-COLOMBES :

Ouvrages ne traversant pas la commune, mais dont les zones d'effets atteignent cette dernière :

Nom de la canalisation	Pression maximale en service PMS (bar)	Diamètre Nominal (DN)	Implantation	Distances SUP (en mètres de part et d'autre de la canalisation)		
				SUP1	SUP2	SUP3
DN400-1980-GONNEVILLE-SUR-HONFLEUR-PERIERES-EN-AUGE	67.7	400	ENTERRE	145	5	5

CANALISATIONS DE TRANSPORT D'HYDROCARBURES EXPLOITÉES PAR LA SOCIÉTÉ TRAPIL DONT LE SIÈGE SOCIAL EST SITUÉ 7-9, RUE DES FRÈRES MORANE, 75738 PARIS CEDEX 15 :

Ouvrages ne traversant pas la commune, mais dont les zones d'effets atteignent cette dernière :

Nom de la canalisation	Pression maximale en service PMS (bar)	Diamètre Nominal (DN)	Implantation	Distances SUP (en mètres de part et d'autre de la canalisation)		
				SUP1	SUP2	SUP3
Port Jerome-Ouistreham 20"(PJ-T82)	41.9	508	ENTERRE	130	15	10

ANNEXE 2

Représentation cartographique des zones de servitude SUP1



PRÉFET DU CALVADOS

*Direction régionale de l'Environnement,
de l'Aménagement et du Logement
de Normandie*

ARRÊTÉ PRÉFECTORAL instituant des servitudes d'utilité publique prenant en compte la maîtrise des risques autour des canalisations de transport de gaz naturel ou assimilé

Commune de SAINT-SYLVAIN

LE PRÉFET DU CALVADOS,
Chevalier de la Légion d'Honneur,
Chevalier de l'Ordre National du Mérite.

- Vu** le code de l'environnement, et notamment ses articles L. 555-16, R. 555-30 et R. 555-31 ;
- Vu** le code de l'urbanisme notamment ses articles L. 101-2, L. 132-1, L. 132-2, L. 151-1 et suivants, L. 153-60, L. 161-1 et suivants, L. 163-10, R. 431-16 ;
- Vu** le code de la construction et de l'habitation, notamment ses articles R. 122-22 et R. 123-46 ;
- Vu** l'arrêté ministériel du 5 mars 2014 définissant les modalités d'application du chapitre V du titre V du livre V du code de l'environnement et portant règlement de la sécurité des canalisations de transport de gaz naturel ou assimilé, d'hydrocarbures et de produits chimiques ;
- Vu** le rapport de la Direction régionale de l'environnement, de l'aménagement et du logement de la région Normandie du 24 août 2016 ;
- Vu** l'avis émis par le Conseil départemental de l'environnement et des risques sanitaires et technologiques du Calvados le 20 septembre 2016 ;

Considérant que les canalisations de transport de gaz naturel ou assimilé, d'hydrocarbures et de produits chimiques, en service à la date de l'entrée en vigueur des articles R. 555-1 et suivants du code de l'environnement, doivent donner lieu à l'institution de servitudes d'utilité publique relatives à la maîtrise de l'urbanisation en raison des dangers et des inconvénients qu'elles présentent ;

Considérant que selon l'article L. 555-16 du code de l'environnement, les périmètres à l'intérieur desquels les dispositions en matière de maîtrise de l'urbanisation s'appliquent sont déterminés par les risques susceptibles d'être créés par une canalisation de transport en service, notamment les risques d'incendie, d'explosion ou d'émanation de produits toxiques, menaçant gravement la santé ou la sécurité des personnes ;

Sur proposition du Secrétaire Général de la Préfecture du Calvados ;

ARRÊTE :

Article 1^{er} :

Des servitudes d'utilité publique sont instituées dans les zones d'effets générées par les phénomènes dangereux susceptibles de se produire, du fait de l'exploitation des canalisations de transport dont les caractéristiques sont précisées en annexe 1 du présent arrêté. Ces zones d'effets sont définies à l'article 2 ci-après et leur emprise est délimitée par les distances SUP1, SUP2 et SUP3 indiquées en annexe 1 du présent arrêté qui sont à reporter de part et d'autre du ou des ouvrages considérés.

Une cartographie des zones enveloppes (servitude SUP1) de chaque ouvrage concerné figure à titre indicatif en annexe 2 du présent arrêté mais seules font foi les distances reportées dans le tableau figurant en annexe 1, appliquées au tracé réel des canalisations concernées.

Article 2 :

Les servitudes prévues à l'article 1^{er} du présent arrêté sont ainsi définies :

Servitude SUP1, correspondant aux zones d'effets létaux (PEL et ELS) du phénomène dangereux de référence majorant au sens de l'article R. 555-39 du code de l'environnement :

Dans ces zones, la délivrance d'un permis de construire relatif à un établissement recevant du public susceptible de recevoir plus de 100 personnes ou à un immeuble de grande hauteur est subordonnée à la fourniture d'une analyse de compatibilité ayant reçu l'avis favorable du transporteur ou, en cas d'avis défavorable du transporteur, l'avis favorable du Préfet rendu au vu de l'expertise mentionnée au III de l'article R. 555-31 du code de l'environnement.

L'analyse de compatibilité est établie conformément aux dispositions de l'arrêté ministériel du 5 mars 2014 susvisé.

Servitude SUP2, correspondant aux zones d'effets létaux (PEL et ELS) du phénomène dangereux de référence réduit au sens de l'article R. 555-39 du code de l'environnement :

Dans ces zones, l'ouverture d'un établissement recevant du public susceptible de recevoir plus de 300 personnes ou d'un immeuble de grande hauteur est interdite.

Servitude SUP3, correspondant à la zone d'effets létaux significatifs (ELS) du phénomène dangereux de référence réduit au sens de l'article R. 555-39 du code de l'environnement :

Dans cette zone, l'ouverture d'un établissement recevant du public susceptible de recevoir plus de 100 personnes ou d'un immeuble de grande hauteur est interdite.

Seule la zone de servitude SUP1 de chaque ouvrage est reproduite sur la carte figurant en annexe 2 du présent arrêté. Les restrictions supplémentaires pour les projets d'urbanisme dont l'emprise est également concernée par les zones de servitude SUP 2 ou 3 sont mises en œuvre dans le cadre de l'instruction de l'analyse de compatibilité obligatoire pour tout projet dont l'emprise atteint la zone de servitude SUP1.

Article 3 :

Le maire informe le transporteur de tout permis de construire ou certificat d'urbanisme (d'information ou opérationnel) délivré dans l'une des zones définies à l'article 2 du présent arrêté.

Article 4 :

Les servitudes instituées par le présent arrêté sont annexées au plan local d'urbanisme ou à la carte communale de la commune concernée dans les conditions prévues aux articles L. 151-43, L. 153-60, L. 161-1 et L. 163-10 du code de l'urbanisme.

Article 5 :

Le présent arrêté est publié au recueil des actes administratifs de la Préfecture du Calvados et adressé au maire de la commune de SAINT-SYLVAIN.

Article 6 :

Cet arrêté peut faire l'objet d'un recours contentieux auprès du tribunal administratif de Caen dans un délai de deux mois à compter de sa publication.

Article 7 :

Le Secrétaire Général de la Préfecture du Calvados, le maire de la commune de SAINT-SYLVAIN, le Directeur Départemental des Territoires et de la Mer du Calvados, le Directeur Régional de l'Environnement, de l'Aménagement et du Logement de Normandie sont chargés, chacun en ce qui le concerne, de l'exécution du présent arrêté dont ampliation leur sera adressée, ainsi qu'au Directeur Général de GRTgaz.

Fait à Caen, le **28 SEP. 2016**

**Pour le Préfet, et par délégation,
Le Secrétaire Général**



Stéphane GUYON

ANNEXE 1

Caractéristiques des ouvrages concernés et distances SUP associées

Nom de la commune : SAINT-SYLVAIN

Code INSEE : 14659

CANALISATIONS DE TRANSPORT DE GAZ NATUREL EXPLOITÉES PAR LA SOCIÉTÉ GRTGAZ DONT LE SIÈGE SOCIAL EST SITUÉ 6, RUE RAOUL NORDLING, 92270 BOIS-COLOMBES :

Ouvrages traversant la commune :

Nom de la canalisation	Pression maximale en service PMS (bar)	Diamètre Nominal (DN)	Longueur dans la commune (en kilomètres)	Implantation	Distances SUP (en mètres de part et d'autre de la canalisation)		
					SUP1	SUP2	SUP3
ARTERE DE MAINE-NORMANDIE	80.0	500	5.98622	ENTERRE	210	5	5
DN100-1997-ANTENNE-DE-PRODICAL	67.7	100	3.07459	ENTERRE	25	5	5

ANNEXE 2

Représentation cartographique des zones de servitude SUP1



PRÉFET DU CALVADOS

*Direction régionale de l'Environnement,
de l'Aménagement et du Logement
de Normandie*

ARRÊTÉ PRÉFECTORAL instituant des servitudes d'utilité publique prenant en compte la maîtrise des risques autour des canalisations de transport de gaz naturel ou assimilé

Commune de SAINT-VAAST-SUR-SEULLES

LE PRÉFET DU CALVADOS,
Chevalier de la Légion d'Honneur,
Chevalier de l'Ordre National du Mérite.

- Vu** le code de l'environnement, et notamment ses articles L. 555-16, R. 555-30 et R. 555-31 ;
- Vu** le code de l'urbanisme notamment ses articles L. 101-2, L. 132-1, L. 132-2, L. 151-1 et suivants, L. 153-60, L. 161-1 et suivants, L. 163-10, R. 431-16 ;
- Vu** le code de la construction et de l'habitation, notamment ses articles R. 122-22 et R. 123-46 ;
- Vu** l'arrêté ministériel du 5 mars 2014 définissant les modalités d'application du chapitre V du titre V du livre V du code de l'environnement et portant règlement de la sécurité des canalisations de transport de gaz naturel ou assimilé, d'hydrocarbures et de produits chimiques ;
- Vu** le rapport de la Direction régionale de l'environnement, de l'aménagement et du logement de la région Normandie du 24 août 2016 ;
- Vu** l'avis émis par le Conseil départemental de l'environnement et des risques sanitaires et technologiques du Calvados le 20 septembre 2016 ;

Considérant que les canalisations de transport de gaz naturel ou assimilé, d'hydrocarbures et de produits chimiques, en service à la date de l'entrée en vigueur des articles R. 555-1 et suivants du code de l'environnement, doivent donner lieu à l'institution de servitudes d'utilité publique relatives à la maîtrise de l'urbanisation en raison des dangers et des inconvénients qu'elles présentent ;

Considérant que selon l'article L. 555-16 du code de l'environnement, les périmètres à l'intérieur desquels les dispositions en matière de maîtrise de l'urbanisation s'appliquent sont déterminés par les risques susceptibles d'être créés par une canalisation de transport en service, notamment les risques d'incendie, d'explosion ou d'émanation de produits toxiques, menaçant gravement la santé ou la sécurité des personnes ;

Sur proposition du Secrétaire Général de la Préfecture du Calvados ;

ARRÊTE :

Article 1^{er} :

Des servitudes d'utilité publique sont instituées dans les zones d'effets générées par les phénomènes dangereux susceptibles de se produire, du fait de l'exploitation des canalisations de transport dont les caractéristiques sont précisées en annexe 1 du présent arrêté. Ces zones d'effets sont définies à l'article 2 ci-après et leur emprise est délimitée par les distances SUP1, SUP2 et SUP3 indiquées en annexe 1 du présent arrêté qui sont à reporter de part et d'autre du ou des ouvrages considérés.

Une cartographie des zones enveloppes (servitude SUP1) de chaque ouvrage concerné figure à titre indicatif en annexe 2 du présent arrêté mais seules font foi les distances reportées dans le tableau figurant en annexe 1, appliquées au tracé réel des canalisations concernées.

Article 2 :

Les servitudes prévues à l'article 1^{er} du présent arrêté sont ainsi définies :

Servitude SUP1, correspondant aux zones d'effets létaux (PEL et ELS) du phénomène dangereux de référence majorant au sens de l'article R. 555-39 du code de l'environnement :

Dans ces zones, la délivrance d'un permis de construire relatif à un établissement recevant du public susceptible de recevoir plus de 100 personnes ou à un immeuble de grande hauteur est subordonnée à la fourniture d'une analyse de compatibilité ayant reçu l'avis favorable du transporteur ou, en cas d'avis défavorable du transporteur, l'avis favorable du Préfet rendu au vu de l'expertise mentionnée au III de l'article R. 555-31 du code de l'environnement.

L'analyse de compatibilité est établie conformément aux dispositions de l'arrêté ministériel du 5 mars 2014 susvisé.

Servitude SUP2, correspondant aux zones d'effets létaux (PEL et ELS) du phénomène dangereux de référence réduit au sens de l'article R. 555-39 du code de l'environnement :

Dans ces zones, l'ouverture d'un établissement recevant du public susceptible de recevoir plus de 300 personnes ou d'un immeuble de grande hauteur est interdite.

Servitude SUP3, correspondant à la zone d'effets létaux significatifs (ELS) du phénomène dangereux de référence réduit au sens de l'article R. 555-39 du code de l'environnement :

Dans cette zone, l'ouverture d'un établissement recevant du public susceptible de recevoir plus de 100 personnes ou d'un immeuble de grande hauteur est interdite.

Seule la zone de servitude SUP1 de chaque ouvrage est reproduite sur la carte figurant en annexe 2 du présent arrêté. Les restrictions supplémentaires pour les projets d'urbanisme dont l'emprise est également concernée par les zones de servitude SUP 2 ou 3 sont mises en œuvre dans le cadre de l'instruction de l'analyse de compatibilité obligatoire pour tout projet dont l'emprise atteint la zone de servitude SUP1.

Article 3 :

Le maire informe le transporteur de tout permis de construire ou certificat d'urbanisme (d'information ou opérationnel) délivré dans l'une des zones définies à l'article 2 du présent arrêté.

Article 4 :

Les servitudes instituées par le présent arrêté sont annexées au plan local d'urbanisme ou à la carte communale de la commune concernée dans les conditions prévues aux articles L. 151-43, L. 153-60, L. 161-1 et L. 163-10 du code de l'urbanisme.

Article 5 :

Le présent arrêté est publié au recueil des actes administratifs de la Préfecture du Calvados et adressé au maire de la commune de SAINT-VAAST-SUR-SEULLES.

Article 6 :

Cet arrêté peut faire l'objet d'un recours contentieux auprès du tribunal administratif de Caen dans un délai de deux mois à compter de sa publication.

Article 7 :

Le Secrétaire Général de la Préfecture du Calvados, le maire de la commune de SAINT-VAAST-SUR-SEULLES, le Directeur Départemental des Territoires et de la Mer du Calvados, le Directeur Régional de l'Environnement, de l'Aménagement et du Logement de Normandie sont chargés, chacun en ce qui le concerne, de l'exécution du présent arrêté dont ampliation leur sera adressée, ainsi qu'au Directeur Général de GRTgaz.

Fait à Caen, le **28 SEP. 2016**

**Pour le Préfet, et par délégation,
Le Secrétaire Général**



Stéphane GUYON

ANNEXE 1

Caractéristiques des ouvrages concernés et distances SUP associées

Nom de la commune : SAINT-VAAST-SUR-SEULLES

Code INSEE : 14661

CANALISATIONS DE TRANSPORT DE GAZ NATUREL EXPLOITÉES PAR LA SOCIÉTÉ GRTGAZ DONT LE SIÈGE SOCIAL EST SITUÉ 6, RUE RAOUL NORDLING, 92270 BOIS-COLOMBES :

Ouvrages traversant la commune :

Nom de la canalisation	Pression maximale en service PMS (bar)	Diamètre Nominal (DN)	Longueur dans la commune (en kilomètres)	Implantation	Distances SUP (en mètres de part et d'autre de la canalisation)		
					SUP1	SUP2	SUP3
DN150-1983-MONTS-EN-BESSIN-ST-VIGOR-LE-GRAND	67.7	150	2.03621	ENTERRE	45	5	5

ANNEXE 2

Représentation cartographique des zones de servitude SUP1



PRÉFET DU CALVADOS

*Direction régionale de l'Environnement,
de l'Aménagement et du Logement
de Normandie*

ARRÊTÉ PRÉFECTORAL instituant des servitudes d'utilité publique prenant en compte la maîtrise des risques autour des canalisations de transport de gaz naturel ou assimilé

Commune de SALLEN

LE PRÉFET DU CALVADOS,
Chevalier de la Légion d'Honneur,
Chevalier de l'Ordre National du Mérite.

Vu le code de l'environnement, et notamment ses articles L. 555-16, R. 555-30 et R. 555-31 ;
Vu le code de l'urbanisme notamment ses articles L. 101-2, L. 132-1, L. 132-2, L. 151-1 et suivants, L. 153-60, L. 161-1 et suivants, L. 163-10, R. 431-16 ;
Vu le code de la construction et de l'habitation, notamment ses articles R. 122-22 et R. 123-46 ;
Vu l'arrêté ministériel du 5 mars 2014 définissant les modalités d'application du chapitre V du titre V du livre V du code de l'environnement et portant règlement de la sécurité des canalisations de transport de gaz naturel ou assimilé, d'hydrocarbures et de produits chimiques ;
Vu le rapport de la Direction régionale de l'environnement, de l'aménagement et du logement de la région Normandie du 24 août 2016 ;
Vu l'avis émis par le Conseil départemental de l'environnement et des risques sanitaires et technologiques du Calvados le 20 septembre 2016 ;

Considérant que les canalisations de transport de gaz naturel ou assimilé, d'hydrocarbures et de produits chimiques, en service à la date de l'entrée en vigueur des articles R. 555-1 et suivants du code de l'environnement, doivent donner lieu à l'institution de servitudes d'utilité publique relatives à la maîtrise de l'urbanisation en raison des dangers et des inconvénients qu'elles présentent ;

Considérant que selon l'article L. 555-16 du code de l'environnement, les périmètres à l'intérieur desquels les dispositions en matière de maîtrise de l'urbanisation s'appliquent sont déterminés par les risques susceptibles d'être créés par une canalisation de transport en service, notamment les risques d'incendie, d'explosion ou d'émanation de produits toxiques, menaçant gravement la santé ou la sécurité des personnes ;

Sur proposition du Secrétaire Général de la Préfecture du Calvados ;

ARRÊTE :

Article 1^{er} :

Des servitudes d'utilité publique sont instituées dans les zones d'effets générées par les phénomènes dangereux susceptibles de se produire, du fait de l'exploitation des canalisations de transport dont les caractéristiques sont précisées en annexe 1 du présent arrêté. Ces zones d'effets sont définies à l'article 2 ci-après et leur emprise est délimitée par les distances SUP1, SUP2 et SUP3 indiquées en annexe 1 du présent arrêté qui sont à reporter de part et d'autre du ou des ouvrages considérés.

Une cartographie des zones enveloppes (servitude SUP1) de chaque ouvrage concerné figure à titre indicatif en annexe 2 du présent arrêté mais seules font foi les distances reportées dans le tableau figurant en annexe 1, appliquées au tracé réel des canalisations concernées.

Article 2 :

Les servitudes prévues à l'article 1^{er} du présent arrêté sont ainsi définies :

Servitude SUP1, correspondant aux zones d'effets létaux (PEL et ELS) du phénomène dangereux de référence majorant au sens de l'article R. 555-39 du code de l'environnement :

Dans ces zones, la délivrance d'un permis de construire relatif à un établissement recevant du public susceptible de recevoir plus de 100 personnes ou à un immeuble de grande hauteur est subordonnée à la fourniture d'une analyse de compatibilité ayant reçu l'avis favorable du transporteur ou, en cas d'avis défavorable du transporteur, l'avis favorable du Préfet rendu au vu de l'expertise mentionnée au III de l'article R. 555-31 du code de l'environnement.

L'analyse de compatibilité est établie conformément aux dispositions de l'arrêté ministériel du 5 mars 2014 susvisé.

Servitude SUP2, correspondant aux zones d'effets létaux (PEL et ELS) du phénomène dangereux de référence réduit au sens de l'article R. 555-39 du code de l'environnement :

Dans ces zones, l'ouverture d'un établissement recevant du public susceptible de recevoir plus de 300 personnes ou d'un immeuble de grande hauteur est interdite.

Servitude SUP3, correspondant à la zone d'effets létaux significatifs (ELS) du phénomène dangereux de référence réduit au sens de l'article R. 555-39 du code de l'environnement :

Dans cette zone, l'ouverture d'un établissement recevant du public susceptible de recevoir plus de 100 personnes ou d'un immeuble de grande hauteur est interdite.

Seule la zone de servitude SUP1 de chaque ouvrage est reproduite sur la carte figurant en annexe 2 du présent arrêté. Les restrictions supplémentaires pour les projets d'urbanisme dont l'emprise est également concernée par les zones de servitude SUP 2 ou 3 sont mises en œuvre dans le cadre de l'instruction de l'analyse de compatibilité obligatoire pour tout projet dont l'emprise atteint la zone de servitude SUP1.

Article 3 :

Le maire informe le transporteur de tout permis de construire ou certificat d'urbanisme (d'information ou opérationnel) délivré dans l'une des zones définies à l'article 2 du présent arrêté.

Article 4 :

Les servitudes instituées par le présent arrêté sont annexées au plan local d'urbanisme ou à la carte communale de la commune concernée dans les conditions prévues aux articles L. 151-43, L. 153-60, L. 161-1 et L. 163-10 du code de l'urbanisme.

Article 5 :

Le présent arrêté est publié au recueil des actes administratifs de la Préfecture du Calvados et adressé au maire de la commune de SALLEN.

Article 6 :

Cet arrêté peut faire l'objet d'un recours contentieux auprès du tribunal administratif de Caen dans un délai de deux mois à compter de sa publication.

Article 7 :

Le Secrétaire Général de la Préfecture du Calvados, le maire de la commune de SALLEN, le Directeur Départemental des Territoires et de la Mer du Calvados, le Directeur Régional de l'Environnement, de l'Aménagement et du Logement de Normandie sont chargés, chacun en ce qui le concerne, de l'exécution du présent arrêté dont ampliation leur sera adressée, ainsi qu'au Directeur Général de GRTgaz.

Fait à Caen, le **28 SEP. 2016**

**Pour le Préfet , et par délégation,
Le Secrétaire Général**



Stéphane GUYON

ANNEXE 1

Caractéristiques des ouvrages concernés et distances SUP associées

Nom de la commune : SALLEN

Code INSEE : 14664

CANALISATIONS DE TRANSPORT DE GAZ NATUREL EXPLOITÉES PAR LA SOCIÉTÉ GRTGAZ DONT LE SIÈGE SOCIAL EST SITUÉ 6, RUE RAOUL NORDLING, 92270 BOIS-COLOMBES :

Ouvrages traversant la commune :

Nom de la canalisation	Pression maximale en service PMS (bar)	Diamètre Nominal (DN)	Longueur dans la commune (en kilomètres)	Implantation	Distances SUP (en mètres de part et d'autre de la canalisation)		
					SUP1	SUP2	SUP3
DN300-1982-IFS-ST-LO	67.7	300	4.16665	ENTERRE	95	5	5

ANNEXE 2

Représentation cartographique des zones de servitude SUP1

Servitudes d'utilité publique autour des canalisations de transport de matières dangereuses

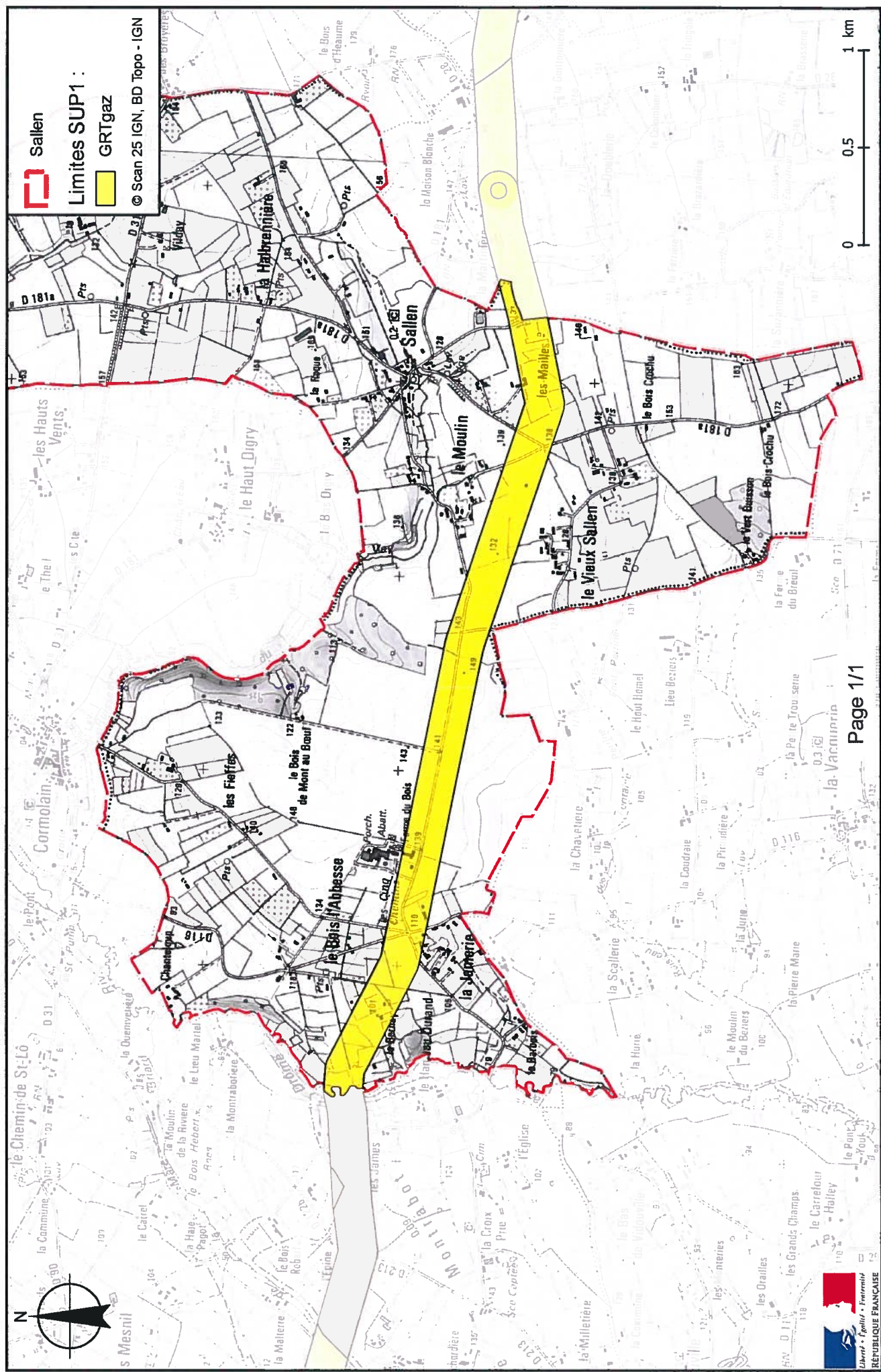



PRÉFET DU CALVADOS

*Direction régionale de l'Environnement,
de l'Aménagement et du Logement
de Normandie*

ARRÊTÉ PRÉFECTORAL instituant des servitudes d'utilité publique prenant en compte la maîtrise des risques autour des canalisations de transport de gaz naturel ou assimilé

Commune de SANNERVILLE

LE PRÉFET DU CALVADOS,
Chevalier de la Légion d'Honneur,
Chevalier de l'Ordre National du Mérite.

Vu le code de l'environnement, et notamment ses articles L. 555-16, R. 555-30 et R. 555-31 ;
Vu le code de l'urbanisme notamment ses articles L. 101-2, L. 132-1, L. 132-2, L. 151-1 et suivants, L. 153-60, L. 161-1 et suivants, L. 163-10, R. 431-16 ;
Vu le code de la construction et de l'habitation, notamment ses articles R. 122-22 et R. 123-46 ;
Vu l'arrêté ministériel du 5 mars 2014 définissant les modalités d'application du chapitre V du titre V du livre V du code de l'environnement et portant règlement de la sécurité des canalisations de transport de gaz naturel ou assimilé, d'hydrocarbures et de produits chimiques ;
Vu le rapport de la Direction régionale de l'environnement, de l'aménagement et du logement de la région Normandie du 24 août 2016 ;
Vu l'avis émis par le Conseil départemental de l'environnement et des risques sanitaires et technologiques du Calvados le 20 septembre 2016 ;

Considérant que les canalisations de transport de gaz naturel ou assimilé, d'hydrocarbures et de produits chimiques, en service à la date de l'entrée en vigueur des articles R. 555-1 et suivants du code de l'environnement, doivent donner lieu à l'institution de servitudes d'utilité publique relatives à la maîtrise de l'urbanisation en raison des dangers et des inconvénients qu'elles présentent ;

Considérant que selon l'article L. 555-16 du code de l'environnement, les périmètres à l'intérieur desquels les dispositions en matière de maîtrise de l'urbanisation s'appliquent sont déterminés par les risques susceptibles d'être créés par une canalisation de transport en service, notamment les risques d'incendie, d'explosion ou d'émanation de produits toxiques, menaçant gravement la santé ou la sécurité des personnes ;

Sur proposition du Secrétaire Général de la Préfecture du Calvados ;

ARRÊTE :

Article 1^{er} :

Des servitudes d'utilité publique sont instituées dans les zones d'effets générées par les phénomènes dangereux susceptibles de se produire, du fait de l'exploitation des canalisations de transport dont les caractéristiques sont précisées en annexe 1 du présent arrêté. Ces zones d'effets sont définies à l'article 2 ci-après et leur emprise est délimitée par les distances SUP1, SUP2 et SUP3 indiquées en annexe 1 du présent arrêté qui sont à reporter de part et d'autre du ou des ouvrages considérés.

Une cartographie des zones enveloppes (servitude SUP1) de chaque ouvrage concerné figure à titre indicatif en annexe 2 du présent arrêté mais seules font foi les distances reportées dans le tableau figurant en annexe 1, appliquées au tracé réel des canalisations concernées.

Article 2 :

Les servitudes prévues à l'article 1^{er} du présent arrêté sont ainsi définies :

Servitude SUP1, correspondant aux zones d'effets létaux (PEL et ELS) du phénomène dangereux de référence majorant au sens de l'article R. 555-39 du code de l'environnement :

Dans ces zones, la délivrance d'un permis de construire relatif à un établissement recevant du public susceptible de recevoir plus de 100 personnes ou à un immeuble de grande hauteur est subordonnée à la fourniture d'une analyse de compatibilité ayant reçu l'avis favorable du transporteur ou, en cas d'avis défavorable du transporteur, l'avis favorable du Préfet rendu au vu de l'expertise mentionnée au III de l'article R. 555-31 du code de l'environnement.

L'analyse de compatibilité est établie conformément aux dispositions de l'arrêté ministériel du 5 mars 2014 susvisé.

Servitude SUP2, correspondant aux zones d'effets létaux (PEL et ELS) du phénomène dangereux de référence réduit au sens de l'article R. 555-39 du code de l'environnement :

Dans ces zones, l'ouverture d'un établissement recevant du public susceptible de recevoir plus de 300 personnes ou d'un immeuble de grande hauteur est interdite.

Servitude SUP3, correspondant à la zone d'effets létaux significatifs (ELS) du phénomène dangereux de référence réduit au sens de l'article R. 555-39 du code de l'environnement :

Dans cette zone, l'ouverture d'un établissement recevant du public susceptible de recevoir plus de 100 personnes ou d'un immeuble de grande hauteur est interdite.

Seule la zone de servitude SUP1 de chaque ouvrage est reproduite sur la carte figurant en annexe 2 du présent arrêté. Les restrictions supplémentaires pour les projets d'urbanisme dont l'emprise est également concernée par les zones de servitude SUP 2 ou 3 sont mises en œuvre dans le cadre de l'instruction de l'analyse de compatibilité obligatoire pour tout projet dont l'emprise atteint la zone de servitude SUP1.

Article 3 :

Le maire informe le transporteur de tout permis de construire ou certificat d'urbanisme (d'information ou opérationnel) délivré dans l'une des zones définies à l'article 2 du présent arrêté.

Article 4 :

Les servitudes instituées par le présent arrêté sont annexées au plan local d'urbanisme ou à la carte communale de la commune concernée dans les conditions prévues aux articles L. 151-43, L. 153-60, L. 161-1 et L. 163-10 du code de l'urbanisme.

Article 5 :

Le présent arrêté est publié au recueil des actes administratifs de la Préfecture du Calvados et adressé au maire de la commune de SANNERVILLE.

Article 6 :

Cet arrêté peut faire l'objet d'un recours contentieux auprès du tribunal administratif de Caen dans un délai de deux mois à compter de sa publication.

Article 7 :

Le Secrétaire Général de la Préfecture du Calvados, le maire de la commune de SANNERVILLE, le Directeur Départemental des Territoires et de la Mer du Calvados, le Directeur Régional de l'Environnement, de l'Aménagement et du Logement de Normandie sont chargés, chacun en ce qui le concerne, de l'exécution du présent arrêté dont ampliation leur sera adressée, ainsi qu'au Directeur Général de GRTgaz.

Fait à Caen, le

28 SEP. 2016

**Pour le Préfet, et par déléation,
Le Secrétaire Général**

Stéphane GUYON

ANNEXE 1

Caractéristiques des ouvrages concernés et distances SUP associées

Nom de la commune : SANNERVILLE

Code INSEE : 14666

CANALISATIONS DE TRANSPORT DE GAZ NATUREL EXPLOITÉES PAR LA SOCIÉTÉ GRTGAZ DONT LE SIÈGE SOCIAL EST SITUÉ 6, RUE RAOUL NORDLING, 92270 BOIS-COLOMBES :

Ouvrages ne traversant pas la commune, mais dont les zones d'effets atteignent cette dernière :

Nom de la canalisation	Pression maximale en service PMS (bar)	Diamètre Nominal (DN)	Implantation	Distances SUP (en mètres de part et d'autre de la canalisation)		
				SUP1	SUP2	SUP3
DN400-1980-PERIER-S-EN-AUGE-IFS	67.7	400	ENTERRE	145	5	5

ANNEXE 2

Représentation cartographique des zones de servitude SUP1

Servitudes d'utilité publique autour des canalisations de transport de matières dangereuses

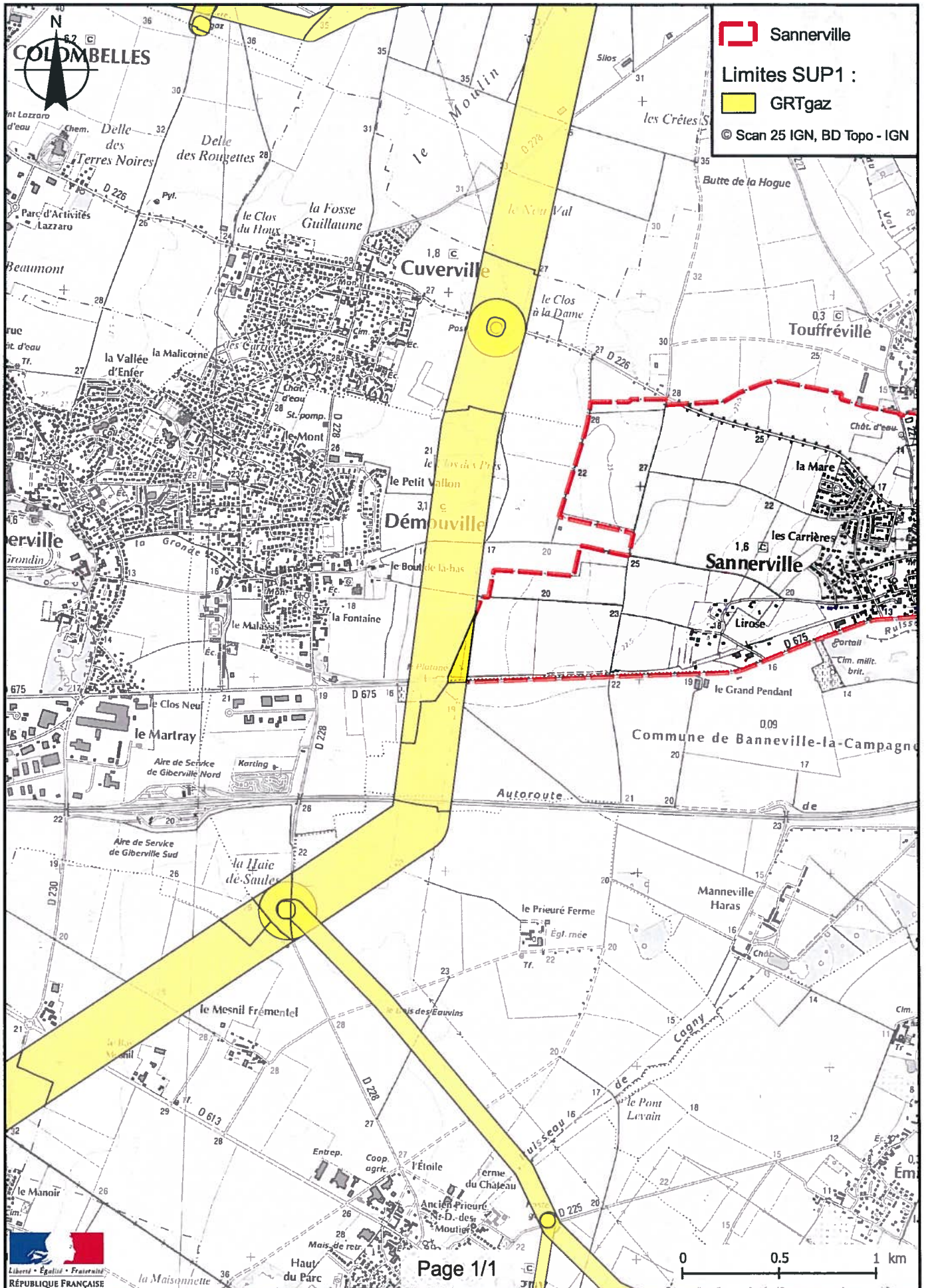



PRÉFET DU CALVADOS

*Direction régionale de l'Environnement,
de l'Aménagement et du Logement
de Normandie*

ARRÊTÉ PRÉFECTORAL instituant des servitudes d'utilité publique prenant en compte la maîtrise des risques autour des canalisations de transport de gaz naturel ou assimilé

Commune de SASSY

LE PRÉFET DU CALVADOS,
Chevalier de la Légion d'Honneur,
Chevalier de l'Ordre National du Mérite.

Vu le code de l'environnement, et notamment ses articles L. 555-16, R. 555-30 et R. 555-31 ;
Vu le code de l'urbanisme notamment ses articles L. 101-2, L. 132-1, L. 132-2, L. 151-1 et suivants, L. 153-60, L. 161-1 et suivants, L. 163-10, R. 431-16 ;
Vu le code de la construction et de l'habitation, notamment ses articles R. 122-22 et R. 123-46 ;
Vu l'arrêté ministériel du 5 mars 2014 définissant les modalités d'application du chapitre V du titre V du livre V du code de l'environnement et portant règlement de la sécurité des canalisations de transport de gaz naturel ou assimilé, d'hydrocarbures et de produits chimiques ;
Vu le rapport de la Direction régionale de l'environnement, de l'aménagement et du logement de la région Normandie du 24 août 2016 ;
Vu l'avis émis par le Conseil départemental de l'environnement et des risques sanitaires et technologiques du Calvados le 20 septembre 2016 ;

Considérant que les canalisations de transport de gaz naturel ou assimilé, d'hydrocarbures et de produits chimiques, en service à la date de l'entrée en vigueur des articles R. 555-1 et suivants du code de l'environnement, doivent donner lieu à l'institution de servitudes d'utilité publique relatives à la maîtrise de l'urbanisation en raison des dangers et des inconvénients qu'elles présentent ;

Considérant que selon l'article L. 555-16 du code de l'environnement, les périmètres à l'intérieur desquels les dispositions en matière de maîtrise de l'urbanisation s'appliquent sont déterminés par les risques susceptibles d'être créés par une canalisation de transport en service, notamment les risques d'incendie, d'explosion ou d'émanation de produits toxiques, menaçant gravement la santé ou la sécurité des personnes ;

Sur proposition du Secrétaire Général de la Préfecture du Calvados ;

ARRÊTE :

Article 1^{er} :

Des servitudes d'utilité publique sont instituées dans les zones d'effets générées par les phénomènes dangereux susceptibles de se produire, du fait de l'exploitation des canalisations de transport dont les caractéristiques sont précisées en annexe 1 du présent arrêté. Ces zones d'effets sont définies à l'article 2 ci-après et leur emprise est délimitée par les distances SUP1, SUP2 et SUP3 indiquées en annexe 1 du présent arrêté qui sont à reporter de part et d'autre du ou des ouvrages considérés.

Une cartographie des zones enveloppes (servitude SUP1) de chaque ouvrage concerné figure à titre indicatif en annexe 2 du présent arrêté mais seules font foi les distances reportées dans le tableau figurant en annexe 1, appliquées au tracé réel des canalisations concernées.

Article 2 :

Les servitudes prévues à l'article 1^{er} du présent arrêté sont ainsi définies :

Servitude SUP1, correspondant aux zones d'effets létaux (PEL et ELS) du phénomène dangereux de référence majorant au sens de l'article R. 555-39 du code de l'environnement :

Dans ces zones, la délivrance d'un permis de construire relatif à un établissement recevant du public susceptible de recevoir plus de 100 personnes ou à un immeuble de grande hauteur est subordonnée à la fourniture d'une analyse de compatibilité ayant reçu l'avis favorable du transporteur ou, en cas d'avis défavorable du transporteur, l'avis favorable du Préfet rendu au vu de l'expertise mentionnée au III de l'article R. 555-31 du code de l'environnement.

L'analyse de compatibilité est établie conformément aux dispositions de l'arrêté ministériel du 5 mars 2014 susvisé.

Servitude SUP2, correspondant aux zones d'effets létaux (PEL et ELS) du phénomène dangereux de référence réduit au sens de l'article R. 555-39 du code de l'environnement :

Dans ces zones, l'ouverture d'un établissement recevant du public susceptible de recevoir plus de 300 personnes ou d'un immeuble de grande hauteur est interdite.

Servitude SUP3, correspondant à la zone d'effets létaux significatifs (ELS) du phénomène dangereux de référence réduit au sens de l'article R. 555-39 du code de l'environnement :

Dans cette zone, l'ouverture d'un établissement recevant du public susceptible de recevoir plus de 100 personnes ou d'un immeuble de grande hauteur est interdite.

Seule la zone de servitude SUP1 de chaque ouvrage est reproduite sur la carte figurant en annexe 2 du présent arrêté. Les restrictions supplémentaires pour les projets d'urbanisme dont l'emprise est également concernée par les zones de servitude SUP 2 ou 3 sont mises en œuvre dans le cadre de l'instruction de l'analyse de compatibilité obligatoire pour tout projet dont l'emprise atteint la zone de servitude SUP1.

Article 3 :

Le maire informe le transporteur de tout permis de construire ou certificat d'urbanisme (d'information ou opérationnel) délivré dans l'une des zones définies à l'article 2 du présent arrêté.

Article 4 :

Les servitudes instituées par le présent arrêté sont annexées au plan local d'urbanisme ou à la carte communale de la commune concernée dans les conditions prévues aux articles L. 151-43, L. 153-60, L. 161-1 et L. 163-10 du code de l'urbanisme.

Article 5 :

Le présent arrêté est publié au recueil des actes administratifs de la Préfecture du Calvados et adressé au maire de la commune de SASSY.

Article 6 :

Cet arrêté peut faire l'objet d'un recours contentieux auprès du tribunal administratif de Caen dans un délai de deux mois à compter de sa publication.

Article 7 :

Le Secrétaire Général de la Préfecture du Calvados, le maire de la commune de SASSY, le Directeur Départemental des Territoires et de la Mer du Calvados, le Directeur Régional de l'Environnement, de l'Aménagement et du Logement de Normandie sont chargés, chacun en ce qui le concerne, de l'exécution du présent arrêté dont ampliation leur sera adressée, ainsi qu'au Directeur Général de GRTgaz.

Fait à Caen, le **28 SEP. 2016**

**Pour le Préfet , et par délégation,
Le Secrétaire Général**

A handwritten signature in black ink, consisting of a large, stylized loop followed by a vertical stroke and a horizontal stroke at the top.

Stéphane GUYON

ANNEXE 1

Caractéristiques des ouvrages concernés et distances SUP associées

Nom de la commune : SASSY

Code INSEE : 14669

CANALISATIONS DE TRANSPORT DE GAZ NATUREL EXPLOITÉES PAR LA SOCIÉTÉ GRTGAZ DONT LE SIÈGE SOCIAL EST SITUÉ 6, RUE RAOUL NORDLING, 92270 BOIS-COLOMBES :

Ouvrages traversant la commune :

Nom de la canalisation	Pression maximale en service PMS (bar)	Diamètre Nominal (DN)	Longueur dans la commune (en kilomètres)	Implantation	Distances SUP (en mètres de part et d'autre de la canalisation)		
					SUP1	SUP2	SUP3
ARTERE DE MAINE-NORMANDIE	80.0	500	2.66314	ENTERRE	210	5	5

ANNEXE 2

Représentation cartographique des zones de servitude SUP1

Servitudes d'utilité publique autour des canalisations de transport de matières dangereuses

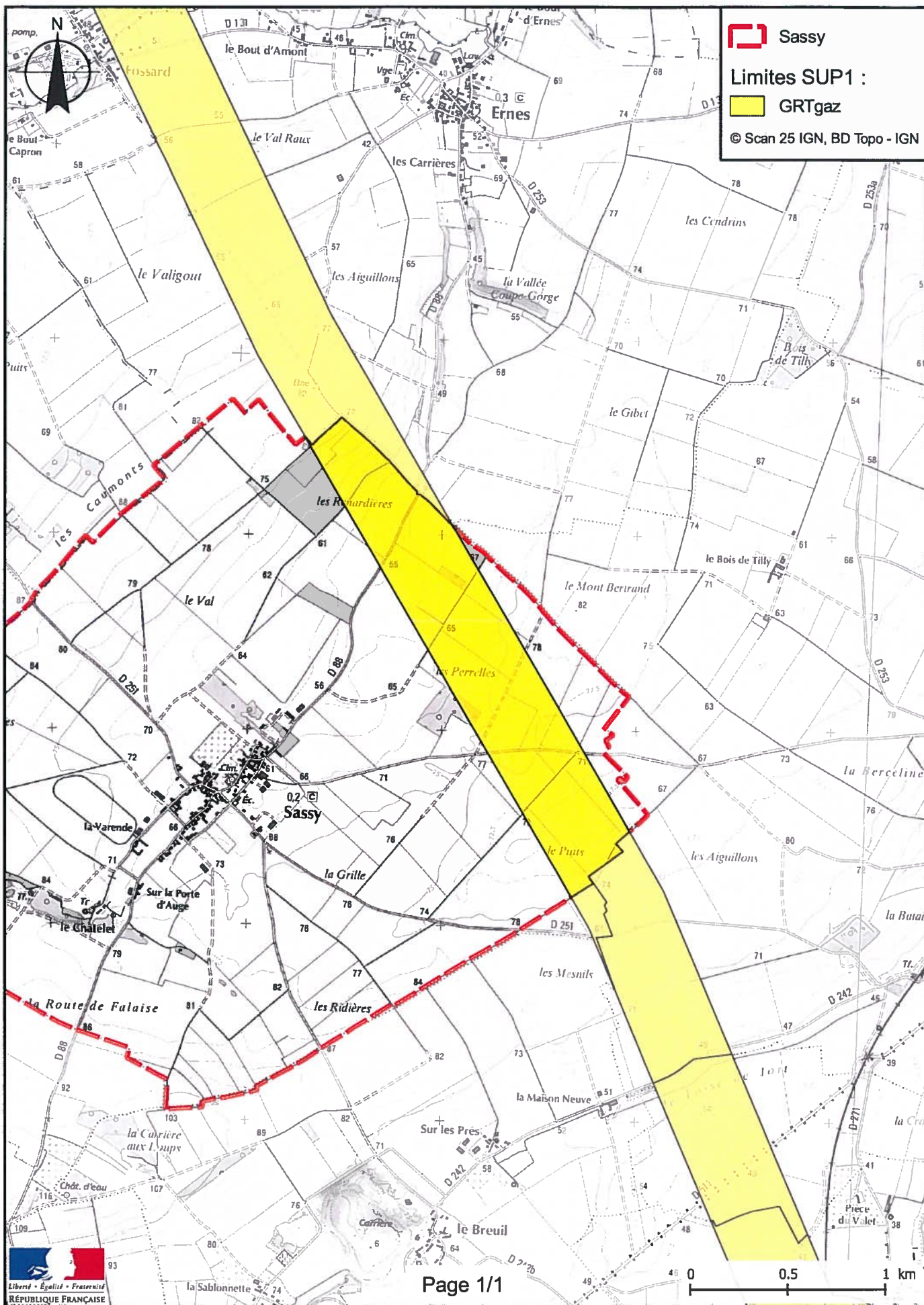



PRÉFET DU CALVADOS

*Direction régionale de l'Environnement,
de l'Aménagement et du Logement
de Normandie*

ARRÊTÉ PRÉFECTORAL instituant des servitudes d'utilité publique prenant en compte la maîtrise des risques autour des canalisations de transport de gaz naturel ou assimilé

Commune de SOIGNOLLES

LE PRÉFET DU CALVADOS,
Chevalier de la Légion d'Honneur,
Chevalier de l'Ordre National du Mérite.

- Vu** le code de l'environnement, et notamment ses articles L. 555-16, R. 555-30 et R. 555-31 ;
- Vu** le code de l'urbanisme notamment ses articles L. 101-2, L. 132-1, L. 132-2, L. 151-1 et suivants, L. 153-60, L. 161-1 et suivants, L. 163-10, R. 431-16 ;
- Vu** le code de la construction et de l'habitation, notamment ses articles R. 122-22 et R. 123-46 ;
- Vu** l'arrêté ministériel du 5 mars 2014 définissant les modalités d'application du chapitre V du titre V du livre V du code de l'environnement et portant règlement de la sécurité des canalisations de transport de gaz naturel ou assimilé, d'hydrocarbures et de produits chimiques ;
- Vu** le rapport de la Direction régionale de l'environnement, de l'aménagement et du logement de la région Normandie du 24 août 2016 ;
- Vu** l'avis émis par le Conseil départemental de l'environnement et des risques sanitaires et technologiques du Calvados le 20 septembre 2016 ;

Considérant que les canalisations de transport de gaz naturel ou assimilé, d'hydrocarbures et de produits chimiques, en service à la date de l'entrée en vigueur des articles R. 555-1 et suivants du code de l'environnement, doivent donner lieu à l'institution de servitudes d'utilité publique relatives à la maîtrise de l'urbanisation en raison des dangers et des inconvénients qu'elles présentent ;

Considérant que selon l'article L. 555-16 du code de l'environnement, les périmètres à l'intérieur desquels les dispositions en matière de maîtrise de l'urbanisation s'appliquent sont déterminés par les risques susceptibles d'être créés par une canalisation de transport en service, notamment les risques d'incendie, d'explosion ou d'émanation de produits toxiques, menaçant gravement la santé ou la sécurité des personnes ;

Sur proposition du Secrétaire Général de la Préfecture du Calvados ;

ARRÊTE :

Article 1^{er} :

Des servitudes d'utilité publique sont instituées dans les zones d'effets générées par les phénomènes dangereux susceptibles de se produire, du fait de l'exploitation des canalisations de transport dont les caractéristiques sont précisées en annexe 1 du présent arrêté. Ces zones d'effets sont définies à l'article 2 ci-après et leur emprise est délimitée par les distances SUP1, SUP2 et SUP3 indiquées en annexe 1 du présent arrêté qui sont à reporter de part et d'autre du ou des ouvrages considérés.

Une cartographie des zones enveloppes (servitude SUP1) de chaque ouvrage concerné figure à titre indicatif en annexe 2 du présent arrêté mais seules font foi les distances reportées dans le tableau figurant en annexe 1, appliquées au tracé réel des canalisations concernées.

Article 2 :

Les servitudes prévues à l'article 1^{er} du présent arrêté sont ainsi définies :

Servitude SUP1, correspondant aux zones d'effets létaux (PEL et ELS) du phénomène dangereux de référence majorant au sens de l'article R. 555-39 du code de l'environnement :

Dans ces zones, la délivrance d'un permis de construire relatif à un établissement recevant du public susceptible de recevoir plus de 100 personnes ou à un immeuble de grande hauteur est subordonnée à la fourniture d'une analyse de compatibilité ayant reçu l'avis favorable du transporteur ou, en cas d'avis défavorable du transporteur, l'avis favorable du Préfet rendu au vu de l'expertise mentionnée au III de l'article R. 555-31 du code de l'environnement.

L'analyse de compatibilité est établie conformément aux dispositions de l'arrêté ministériel du 5 mars 2014 susvisé.

Servitude SUP2, correspondant aux zones d'effets létaux (PEL et ELS) du phénomène dangereux de référence réduit au sens de l'article R. 555-39 du code de l'environnement :

Dans ces zones, l'ouverture d'un établissement recevant du public susceptible de recevoir plus de 300 personnes ou d'un immeuble de grande hauteur est interdite.

Servitude SUP3, correspondant à la zone d'effets létaux significatifs (ELS) du phénomène dangereux de référence réduit au sens de l'article R. 555-39 du code de l'environnement :

Dans cette zone, l'ouverture d'un établissement recevant du public susceptible de recevoir plus de 100 personnes ou d'un immeuble de grande hauteur est interdite.

Seule la zone de servitude SUP1 de chaque ouvrage est reproduite sur la carte figurant en annexe 2 du présent arrêté. Les restrictions supplémentaires pour les projets d'urbanisme dont l'emprise est également concernée par les zones de servitude SUP 2 ou 3 sont mises en œuvre dans le cadre de l'instruction de l'analyse de compatibilité obligatoire pour tout projet dont l'emprise atteint la zone de servitude SUP1.

Article 3 :

Le maire informe le transporteur de tout permis de construire ou certificat d'urbanisme (d'information ou opérationnel) délivré dans l'une des zones définies à l'article 2 du présent arrêté.

Article 4 :

Les servitudes instituées par le présent arrêté sont annexées au plan local d'urbanisme ou à la carte communale de la commune concernée dans les conditions prévues aux articles L. 151-43, L. 153-60, L. 161-1 et L. 163-10 du code de l'urbanisme.

Article 5 :

Le présent arrêté est publié au recueil des actes administratifs de la Préfecture du Calvados et adressé au maire de la commune de SOIGNOLLES.

Article 6 :

Cet arrêté peut faire l'objet d'un recours contentieux auprès du tribunal administratif de Caen dans un délai de deux mois à compter de sa publication.

Article 7 :

Le Secrétaire Général de la Préfecture du Calvados, le maire de la commune de SOIGNOLLES, le Directeur Départemental des Territoires et de la Mer du Calvados, le Directeur Régional de l'Environnement, de l'Aménagement et du Logement de Normandie sont chargés, chacun en ce qui le concerne, de l'exécution du présent arrêté dont ampliation leur sera adressée, ainsi qu'au Directeur Général de GRTgaz.

Fait à Caen, le **28 SEP. 2016**

Pour le Préfet , et par délégation,
Le Secrétaire Général



Stéphane GUYON

ANNEXE 1

Caractéristiques des ouvrages concernés et distances SUP associées

Nom de la commune : SOIGNOLLES

Code INSEE : 14674

CANALISATIONS DE TRANSPORT DE GAZ NATUREL EXPLOITÉES PAR LA SOCIÉTÉ GRTGAZ DONT LE SIÈGE SOCIAL EST SITUÉ 6, RUE RAOUL NORDLING, 92270 BOIS-COLOMBES :

Ouvrages ne traversant pas la commune, mais dont les zones d'effets atteignent cette dernière :

Nom de la canalisation	Pression maximale en service PMS (bar)	Diamètre Nominal (DN)	Implantation	Distances SUP (en mètres de part et d'autre de la canalisation)		
				SUP1	SUP2	SUP3
ARTERE DE MAINE-NORMANDIE	80.0	500	ENTERRE	210	5	5

ANNEXE 2

Représentation cartographique des zones de servitude SUP1



PRÉFET DU CALVADOS

*Direction régionale de l'Environnement,
de l'Aménagement et du Logement
de Normandie*

ARRÊTÉ PRÉFECTORAL instituant des servitudes d'utilité publique prenant en compte la maîtrise des risques autour des canalisations de transport de gaz naturel ou assimilé

Commune de SOLIERS

LE PRÉFET DU CALVADOS,
Chevalier de la Légion d'Honneur,
Chevalier de l'Ordre National du Mérite.

Vu le code de l'environnement, et notamment ses articles L. 555-16, R. 555-30 et R. 555-31 ;

Vu le code de l'urbanisme notamment ses articles L. 101-2, L. 132-1, L. 132-2, L. 151-1 et suivants, L. 153-60, L. 161-1 et suivants, L. 163-10, R. 431-16 ;

Vu le code de la construction et de l'habitation, notamment ses articles R. 122-22 et R. 123-46 ;

Vu l'arrêté ministériel du 5 mars 2014 définissant les modalités d'application du chapitre V du titre V du livre V du code de l'environnement et portant règlement de la sécurité des canalisations de transport de gaz naturel ou assimilé, d'hydrocarbures et de produits chimiques ;

Vu le rapport de la Direction régionale de l'environnement, de l'aménagement et du logement de la région Normandie du 24 août 2016 ;

Vu l'avis émis par le Conseil départemental de l'environnement et des risques sanitaires et technologiques du Calvados le 20 septembre 2016 ;

Considérant que les canalisations de transport de gaz naturel ou assimilé, d'hydrocarbures et de produits chimiques, en service à la date de l'entrée en vigueur des articles R. 555-1 et suivants du code de l'environnement, doivent donner lieu à l'institution de servitudes d'utilité publique relatives à la maîtrise de l'urbanisation en raison des dangers et des inconvénients qu'elles présentent ;

Considérant que selon l'article L. 555-16 du code de l'environnement, les périmètres à l'intérieur desquels les dispositions en matière de maîtrise de l'urbanisation s'appliquent sont déterminés par les risques susceptibles d'être créés par une canalisation de transport en service, notamment les risques d'incendie, d'explosion ou d'émanation de produits toxiques, menaçant gravement la santé ou la sécurité des personnes ;

Sur proposition du Secrétaire Général de la Préfecture du Calvados ;

ARRÊTE :

Article 1^{er} :

Des servitudes d'utilité publique sont instituées dans les zones d'effets générées par les phénomènes dangereux susceptibles de se produire, du fait de l'exploitation des canalisations de transport dont les caractéristiques sont précisées en annexe 1 du présent arrêté. Ces zones d'effets sont définies à l'article 2 ci-après et leur emprise est délimitée par les distances SUP1, SUP2 et SUP3 indiquées en annexe 1 du présent arrêté qui sont à reporter de part et d'autre du ou des ouvrages considérés.

Une cartographie des zones enveloppes (servitude SUP1) de chaque ouvrage concerné figure à titre indicatif en annexe 2 du présent arrêté mais seules font foi les distances reportées dans le tableau figurant en annexe 1, appliquées au tracé réel des canalisations concernées.

Article 2 :

Les servitudes prévues à l'article 1^{er} du présent arrêté sont ainsi définies :

Servitude SUP1, correspondant aux zones d'effets létaux (PEL et ELS) du phénomène dangereux de référence majorant au sens de l'article R. 555-39 du code de l'environnement :

Dans ces zones, la délivrance d'un permis de construire relatif à un établissement recevant du public susceptible de recevoir plus de 100 personnes ou à un immeuble de grande hauteur est subordonnée à la fourniture d'une analyse de compatibilité ayant reçu l'avis favorable du transporteur ou, en cas d'avis défavorable du transporteur, l'avis favorable du Préfet rendu au vu de l'expertise mentionnée au III de l'article R. 555-31 du code de l'environnement.

L'analyse de compatibilité est établie conformément aux dispositions de l'arrêté ministériel du 5 mars 2014 susvisé.

Servitude SUP2, correspondant aux zones d'effets létaux (PEL et ELS) du phénomène dangereux de référence réduit au sens de l'article R. 555-39 du code de l'environnement :

Dans ces zones, l'ouverture d'un établissement recevant du public susceptible de recevoir plus de 300 personnes ou d'un immeuble de grande hauteur est interdite.

Servitude SUP3, correspondant à la zone d'effets létaux significatifs (ELS) du phénomène dangereux de référence réduit au sens de l'article R. 555-39 du code de l'environnement :

Dans cette zone, l'ouverture d'un établissement recevant du public susceptible de recevoir plus de 100 personnes ou d'un immeuble de grande hauteur est interdite.

Seule la zone de servitude SUP1 de chaque ouvrage est reproduite sur la carte figurant en annexe 2 du présent arrêté. Les restrictions supplémentaires pour les projets d'urbanisme dont l'emprise est également concernée par les zones de servitude SUP 2 ou 3 sont mises en œuvre dans le cadre de l'instruction de l'analyse de compatibilité obligatoire pour tout projet dont l'emprise atteint la zone de servitude SUP1.

Article 3 :

Le maire informe le transporteur de tout permis de construire ou certificat d'urbanisme (d'information ou opérationnel) délivré dans l'une des zones définies à l'article 2 du présent arrêté.

Article 4 :

Les servitudes instituées par le présent arrêté sont annexées au plan local d'urbanisme ou à la carte communale de la commune concernée dans les conditions prévues aux articles L. 151-43, L. 153-60, L. 161-1 et L. 163-10 du code de l'urbanisme.

Article 5 :

Le présent arrêté est publié au recueil des actes administratifs de la Préfecture du Calvados et adressé au maire de la commune de SOLIERS.

Article 6 :

Cet arrêté peut faire l'objet d'un recours contentieux auprès du tribunal administratif de Caen dans un délai de deux mois à compter de sa publication.

Article 7 :

Le Secrétaire Général de la Préfecture du Calvados, le maire de la commune de SOLIERS, le Directeur Départemental des Territoires et de la Mer du Calvados, le Directeur Régional de l'Environnement, de l'Aménagement et du Logement de Normandie sont chargés, chacun en ce qui le concerne, de l'exécution du présent arrêté dont ampliation leur sera adressée, ainsi qu'au Directeur Général de GRTgaz.

Fait à Caen, le

28 SEP. 2016

**Pour le Préfet, et par déléation,
Le Secrétaire Général**

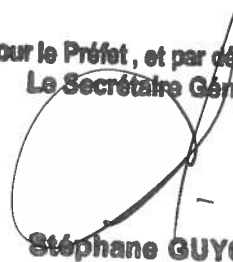

Stéphane GUYON

ANNEXE 1

Caractéristiques des ouvrages concernés et distances SUP associées

Nom de la commune : SOLIERS

Code INSEE : 14675

CANALISATIONS DE TRANSPORT DE GAZ NATUREL EXPLOITÉES PAR LA SOCIÉTÉ GRTGAZ DONT LE SIÈGE SOCIAL EST SITUÉ 6, RUE RAOUL NORDLING, 92270 BOIS-COLOMBES :

Ouvrages traversant la commune :

Nom de la canalisation	Pression maximale en service PMS (bar)	Diamètre Nominal (DN)	Longueur dans la commune (en kilomètres)	Implantation	Distances SUP (en mètres de part et d'autre de la canalisation)		
					SUP1	SUP2	SUP3
DN400-1980-PERIERS-EN-AUGE-IFS	67.7	400	0.158392	ENTERRE	145	5	5

ANNEXE 2

Représentation cartographique des zones de servitude SUP1

Servitudes d'utilité publique autour des canalisations de transport de matières dangereuses

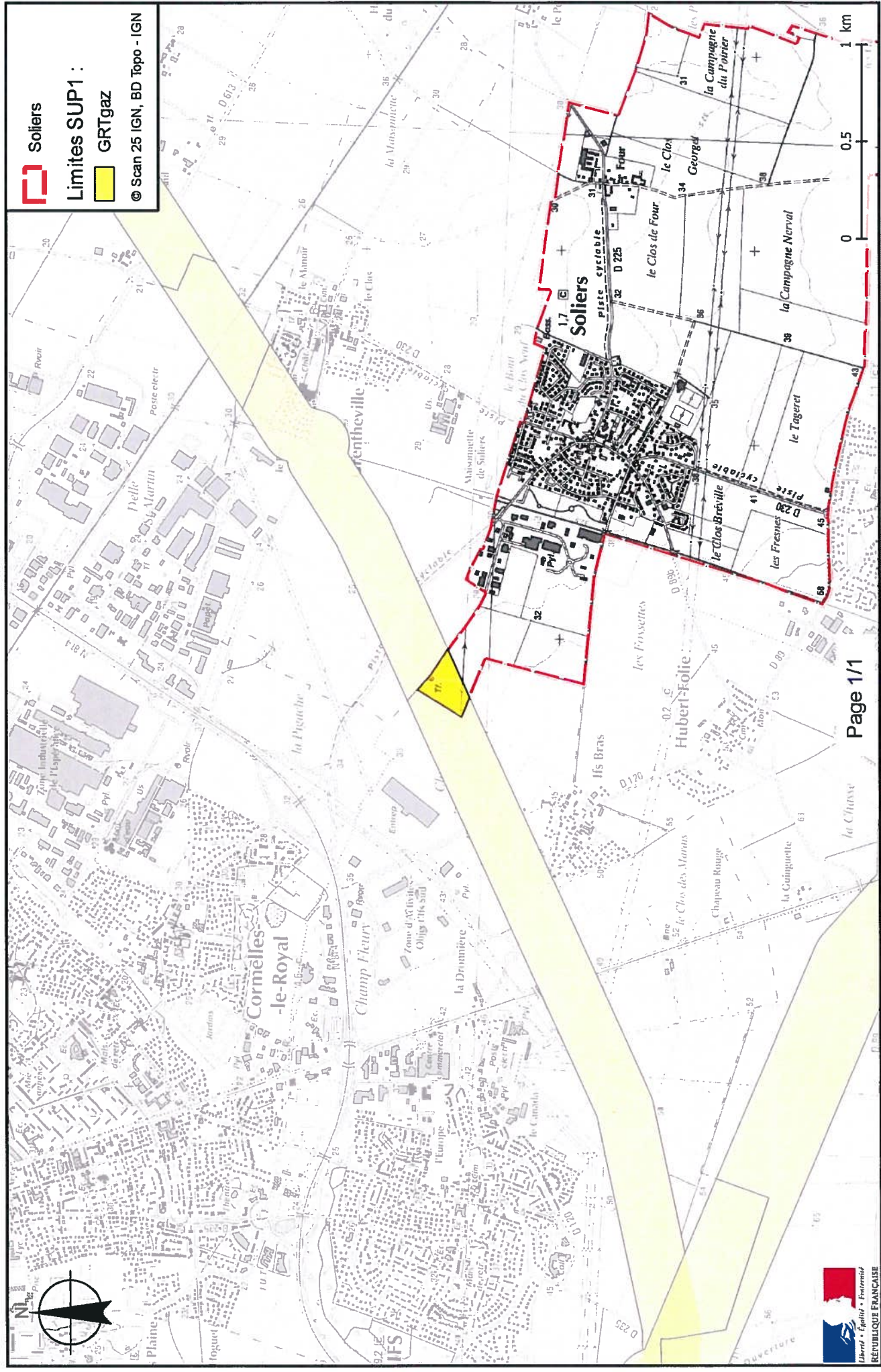



PRÉFET DU CALVADOS

*Direction régionale de l'Environnement,
de l'Aménagement et du Logement
de Normandie*

ARRÊTÉ PRÉFECTORAL instituant des servitudes d'utilité publique prenant en compte la maîtrise des risques autour des canalisations de transport de gaz naturel ou assimilé

Commune de THIEVILLE

LE PRÉFET DU CALVADOS,
Chevalier de la Légion d'Honneur,
Chevalier de l'Ordre National du Mérite.

Vu le code de l'environnement, et notamment ses articles L. 555-16, R. 555-30 et R. 555-31 ;
Vu le code de l'urbanisme notamment ses articles L. 101-2, L. 132-1, L. 132-2, L. 151-1 et suivants, L. 153-60, L. 161-1 et suivants, L. 163-10, R. 431-16 ;
Vu le code de la construction et de l'habitation, notamment ses articles R. 122-22 et R. 123-46 ;
Vu l'arrêté ministériel du 5 mars 2014 définissant les modalités d'application du chapitre V du titre V du livre V du code de l'environnement et portant règlement de la sécurité des canalisations de transport de gaz naturel ou assimilé, d'hydrocarbures et de produits chimiques ;
Vu le rapport de la Direction régionale de l'environnement, de l'aménagement et du logement de la région Normandie du 24 août 2016 ;
Vu l'avis émis par le Conseil départemental de l'environnement et des risques sanitaires et technologiques du Calvados le 20 septembre 2016 ;

Considérant que les canalisations de transport de gaz naturel ou assimilé, d'hydrocarbures et de produits chimiques, en service à la date de l'entrée en vigueur des articles R. 555-1 et suivants du code de l'environnement, doivent donner lieu à l'institution de servitudes d'utilité publique relatives à la maîtrise de l'urbanisation en raison des dangers et des inconvénients qu'elles présentent ;

Considérant que selon l'article L. 555-16 du code de l'environnement, les périmètres à l'intérieur desquels les dispositions en matière de maîtrise de l'urbanisation s'appliquent sont déterminés par les risques susceptibles d'être créés par une canalisation de transport en service, notamment les risques d'incendie, d'explosion ou d'émanation de produits toxiques, menaçant gravement la santé ou la sécurité des personnes ;

Sur proposition du Secrétaire Général de la Préfecture du Calvados ;

ARRÊTE :

Article 1^{er} :

Des servitudes d'utilité publique sont instituées dans les zones d'effets générées par les phénomènes dangereux susceptibles de se produire, du fait de l'exploitation des canalisations de transport dont les caractéristiques sont précisées en annexe 1 du présent arrêté. Ces zones d'effets sont définies à l'article 2 ci-après et leur emprise est délimitée par les distances SUP1, SUP2 et SUP3 indiquées en annexe 1 du présent arrêté qui sont à reporter de part et d'autre du ou des ouvrages considérés.

Une cartographie des zones enveloppes (servitude SUP1) de chaque ouvrage concerné figure à titre indicatif en annexe 2 du présent arrêté mais seules font foi les distances reportées dans le tableau figurant en annexe 1, appliquées au tracé réel des canalisations concernées.

Article 2 :

Les servitudes prévues à l'article 1^{er} du présent arrêté sont ainsi définies :

Servitude SUP1, correspondant aux zones d'effets létaux (PEL et ELS) du phénomène dangereux de référence majorant au sens de l'article R. 555-39 du code de l'environnement :

Dans ces zones, la délivrance d'un permis de construire relatif à un établissement recevant du public susceptible de recevoir plus de 100 personnes ou à un immeuble de grande hauteur est subordonnée à la fourniture d'une analyse de compatibilité ayant reçu l'avis favorable du transporteur ou, en cas d'avis défavorable du transporteur, l'avis favorable du Préfet rendu au vu de l'expertise mentionnée au III de l'article R. 555-31 du code de l'environnement.

L'analyse de compatibilité est établie conformément aux dispositions de l'arrêté ministériel du 5 mars 2014 susvisé.

Servitude SUP2, correspondant aux zones d'effets létaux (PEL et ELS) du phénomène dangereux de référence réduit au sens de l'article R. 555-39 du code de l'environnement :

Dans ces zones, l'ouverture d'un établissement recevant du public susceptible de recevoir plus de 300 personnes ou d'un immeuble de grande hauteur est interdite.

Servitude SUP3, correspondant à la zone d'effets létaux significatifs (ELS) du phénomène dangereux de référence réduit au sens de l'article R. 555-39 du code de l'environnement :

Dans cette zone, l'ouverture d'un établissement recevant du public susceptible de recevoir plus de 100 personnes ou d'un immeuble de grande hauteur est interdite.

Seule la zone de servitude SUP1 de chaque ouvrage est reproduite sur la carte figurant en annexe 2 du présent arrêté. Les restrictions supplémentaires pour les projets d'urbanisme dont l'emprise est également concernée par les zones de servitude SUP 2 ou 3 sont mises en œuvre dans le cadre de l'instruction de l'analyse de compatibilité obligatoire pour tout projet dont l'emprise atteint la zone de servitude SUP1.

Article 3 :

Le maire informe le transporteur de tout permis de construire ou certificat d'urbanisme (d'information ou opérationnel) délivré dans l'une des zones définies à l'article 2 du présent arrêté.

Article 4 :

Les servitudes instituées par le présent arrêté sont annexées au plan local d'urbanisme ou à la carte communale de la commune concernée dans les conditions prévues aux articles L. 151-43, L. 153-60, L. 161-1 et L. 163-10 du code de l'urbanisme.

Article 5 :

Le présent arrêté est publié au recueil des actes administratifs de la Préfecture du Calvados et adressé au maire de la commune de THIEVILLE.

Article 6 :

Cet arrêté peut faire l'objet d'un recours contentieux auprès du tribunal administratif de Caen dans un délai de deux mois à compter de sa publication.

Article 7 :

Le Secrétaire Général de la Préfecture du Calvados, le maire de la commune de THIEVILLE, le Directeur Départemental des Territoires et de la Mer du Calvados, le Directeur Régional de l'Environnement, de l'Aménagement et du Logement de Normandie sont chargés, chacun en ce qui le concerne, de l'exécution du présent arrêté dont ampliation leur sera adressée, ainsi qu'au Directeur Général de GRTgaz.

Fait à Caen, le **28 SEP. 2006**

**Pour le Préfet, et par délégation,
Le Secrétaire Général**

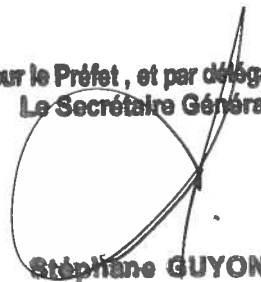

Stéphane GUYON

ANNEXE 1

Caractéristiques des ouvrages concernés et distances SUP associées

Nom de la commune : THIEVILLE

Code INSEE : 14688

CANALISATIONS DE TRANSPORT DE GAZ NATUREL EXPLOITÉES PAR LA SOCIÉTÉ GRTGAZ DONT LE SIÈGE SOCIAL EST SITUÉ 6, RUE RAOUL NORDLING, 92270 BOIS-COLOMBES :

Ouvrages traversant la commune :

Nom de la canalisation	Pression maximale en service PMS (bar)	Diamètre Nominal (DN)	Longueur dans la commune (en kilomètres)	Implantation	Distances SUP (en mètres de part et d'autre de la canalisation)		
					SUP1	SUP2	SUP3
DN100-1987-BRT-ST-PIERRE-SUR-DIVES	67.7	100	0.105756	ENTERRE	25	5	5
DN100-1987-SAINT-PIERRE-SUR-DIVES-VIMOUTIERS	67.7	100	0.171732	ENTERRE	25	5	5
DN100-1987-SAINT-PIERRE-SUR-DIVES-VIMOUTIERS	67.7	100	1.03618	ENTERRE	25	5	5

ANNEXE 2

Représentation cartographique des zones de servitude SUP1

Servitudes d'utilité publique autour des canalisations de transport de matières dangereuses

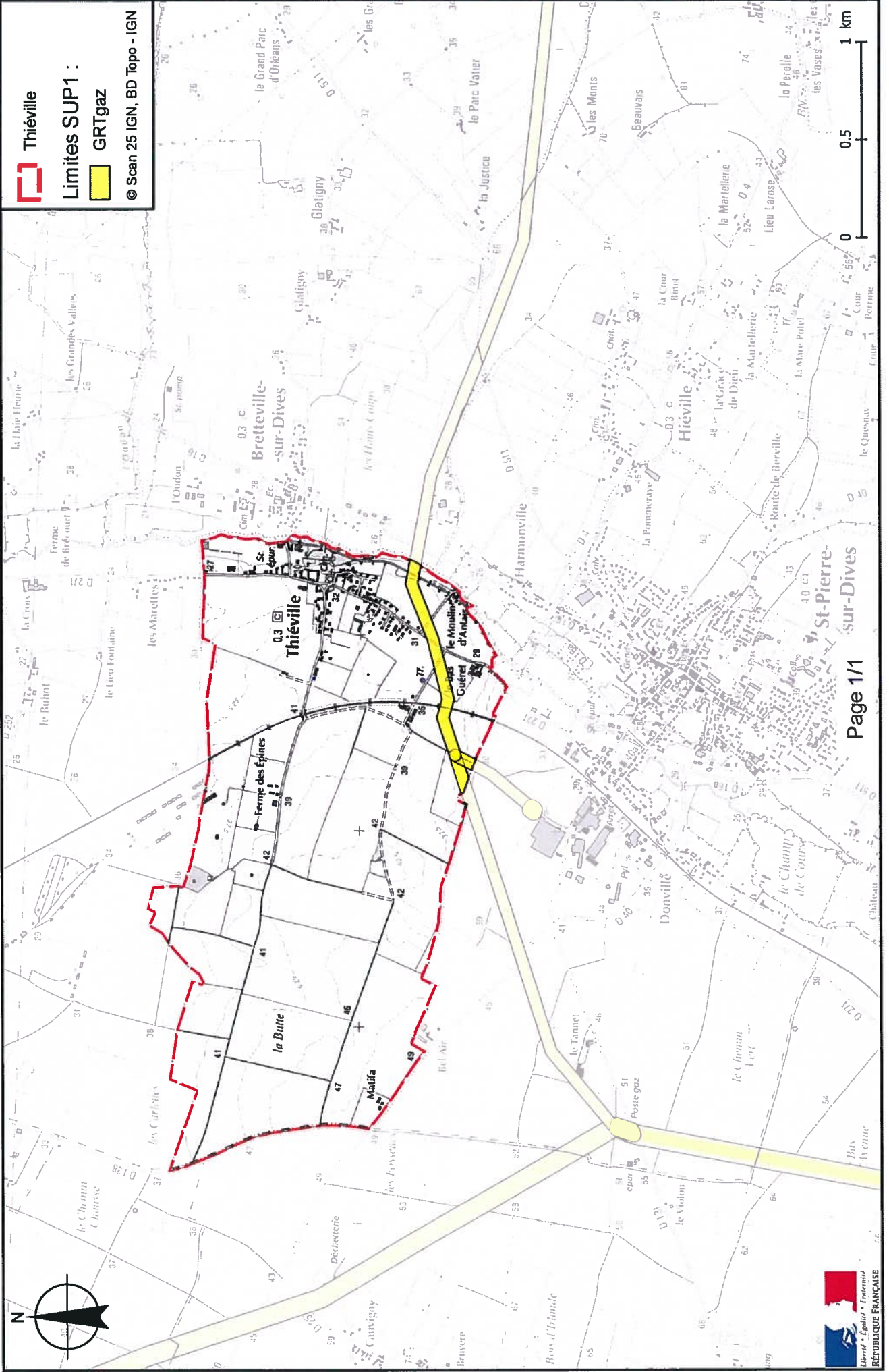



PRÉFET DU CALVADOS

*Direction régionale de l'Environnement,
de l'Aménagement et du Logement
de Normandie*

ARRÊTÉ PRÉFECTORAL instituant des servitudes d'utilité publique prenant en compte la maîtrise des risques autour des canalisations de transport de gaz naturel ou assimilé

Commune de TILLY-LA-CAMPAGNE

LE PRÉFET DU CALVADOS,
Chevalier de la Légion d'Honneur,
Chevalier de l'Ordre National du Mérite.

Vu le code de l'environnement, et notamment ses articles L. 555-16, R. 555-30 et R. 555-31 ;
Vu le code de l'urbanisme notamment ses articles L. 101-2, L. 132-1, L. 132-2, L. 151-1 et suivants, L. 153-60, L. 161-1 et suivants, L. 163-10, R. 431-16 ;
Vu le code de la construction et de l'habitation, notamment ses articles R. 122-22 et R. 123-46 ;
Vu l'arrêté ministériel du 5 mars 2014 définissant les modalités d'application du chapitre V du titre V du livre V du code de l'environnement et portant règlement de la sécurité des canalisations de transport de gaz naturel ou assimilé, d'hydrocarbures et de produits chimiques ;
Vu le rapport de la Direction régionale de l'environnement, de l'aménagement et du logement de la région Normandie du 24 août 2016 ;
Vu l'avis émis par le Conseil départemental de l'environnement et des risques sanitaires et technologiques du Calvados le 20 septembre 2016 ;

Considérant que les canalisations de transport de gaz naturel ou assimilé, d'hydrocarbures et de produits chimiques, en service à la date de l'entrée en vigueur des articles R. 555-1 et suivants du code de l'environnement, doivent donner lieu à l'institution de servitudes d'utilité publique relatives à la maîtrise de l'urbanisation en raison des dangers et des inconvénients qu'elles présentent ;

Considérant que selon l'article L. 555-16 du code de l'environnement, les périmètres à l'intérieur desquels les dispositions en matière de maîtrise de l'urbanisation s'appliquent sont déterminés par les risques susceptibles d'être créés par une canalisation de transport en service, notamment les risques d'incendie, d'explosion ou d'émanation de produits toxiques, menaçant gravement la santé ou la sécurité des personnes ;

Sur proposition du Secrétaire Général de la Préfecture du Calvados ;

ARRÊTE :

Article 1^{er} :

Des servitudes d'utilité publique sont instituées dans les zones d'effets générées par les phénomènes dangereux susceptibles de se produire, du fait de l'exploitation des canalisations de transport dont les caractéristiques sont précisées en annexe 1 du présent arrêté. Ces zones d'effets sont définies à l'article 2 ci-après et leur emprise est délimitée par les distances SUP1, SUP2 et SUP3 indiquées en annexe 1 du présent arrêté qui sont à reporter de part et d'autre du ou des ouvrages considérés.

Une cartographie des zones enveloppes (servitude SUP1) de chaque ouvrage concerné figure à titre indicatif en annexe 2 du présent arrêté mais seules font foi les distances reportées dans le tableau figurant en annexe 1, appliquées au tracé réel des canalisations concernées.

Article 2 :

Les servitudes prévues à l'article 1^{er} du présent arrêté sont ainsi définies :

Servitude SUP1, correspondant aux zones d'effets létaux (PEL et ELS) du phénomène dangereux de référence majorant au sens de l'article R. 555-39 du code de l'environnement :

Dans ces zones, la délivrance d'un permis de construire relatif à un établissement recevant du public susceptible de recevoir plus de 100 personnes ou à un immeuble de grande hauteur est subordonnée à la fourniture d'une analyse de compatibilité ayant reçu l'avis favorable du transporteur ou, en cas d'avis défavorable du transporteur, l'avis favorable du Préfet rendu au vu de l'expertise mentionnée au III de l'article R. 555-31 du code de l'environnement.

L'analyse de compatibilité est établie conformément aux dispositions de l'arrêté ministériel du 5 mars 2014 susvisé.

Servitude SUP2, correspondant aux zones d'effets létaux (PEL et ELS) du phénomène dangereux de référence réduit au sens de l'article R. 555-39 du code de l'environnement :

Dans ces zones, l'ouverture d'un établissement recevant du public susceptible de recevoir plus de 300 personnes ou d'un immeuble de grande hauteur est interdite.

Servitude SUP3, correspondant à la zone d'effets létaux significatifs (ELS) du phénomène dangereux de référence réduit au sens de l'article R. 555-39 du code de l'environnement :

Dans cette zone, l'ouverture d'un établissement recevant du public susceptible de recevoir plus de 100 personnes ou d'un immeuble de grande hauteur est interdite.

Seule la zone de servitude SUP1 de chaque ouvrage est reproduite sur la carte figurant en annexe 2 du présent arrêté. Les restrictions supplémentaires pour les projets d'urbanisme dont l'emprise est également concernée par les zones de servitude SUP 2 ou 3 sont mises en œuvre dans le cadre de l'instruction de l'analyse de compatibilité obligatoire pour tout projet dont l'emprise atteint la zone de servitude SUP1.

Article 3 :

Le maire informe le transporteur de tout permis de construire ou certificat d'urbanisme (d'information ou opérationnel) délivré dans l'une des zones définies à l'article 2 du présent arrêté.

Article 4 :

Les servitudes instituées par le présent arrêté sont annexées au plan local d'urbanisme ou à la carte communale de la commune concernée dans les conditions prévues aux articles L. 151-43, L. 153-60, L. 161-1 et L. 163-10 du code de l'urbanisme.

Article 5 :

Le présent arrêté est publié au recueil des actes administratifs de la Préfecture du Calvados et adressé au maire de la commune de TILLY-LA-CAMPAGNE.

Article 6 :

Cet arrêté peut faire l'objet d'un recours contentieux auprès du tribunal administratif de Caen dans un délai de deux mois à compter de sa publication.

Article 7 :

Le Secrétaire Général de la Préfecture du Calvados, le maire de la commune de TILLY-LA-CAMPAGNE, le Directeur Départemental des Territoires et de la Mer du Calvados, le Directeur Régional de l'Environnement, de l'Aménagement et du Logement de Normandie sont chargés, chacun en ce qui le concerne, de l'exécution du présent arrêté dont ampliation leur sera adressée, ainsi qu'au Directeur Général de GRTgaz.

Fait à Caen, le **28 SEP. 2016**

**Pour le Préfet , et par délégation,
Le Secrétaire Général**

Stéphane GUYON

ANNEXE 1

Caractéristiques des ouvrages concernés et distances SUP associées

Nom de la commune : TILLY-LA-CAMPAGNE

Code INSEE : 14691

CANALISATIONS DE TRANSPORT DE GAZ NATUREL EXPLOITÉES PAR LA SOCIÉTÉ GRTGAZ DONT LE SIÈGE SOCIAL EST SITUÉ 6, RUE RAOUL NORDLING, 92270 BOIS-COLOMBES :

Ouvrages traversant la commune :

Nom de la canalisation	Pression maximale en service PMS (bar)	Diamètre Nominal (DN)	Longueur dans la commune (en kilomètres)	Implantation	Distances SUP (en mètres de part et d'autre de la canalisation)		
					SUP1	SUP2	SUP3
ARTERE DE MAINE-NORMANDIE	80.0	500	1.41999	ENTERRE	210	5	5

ANNEXE 2

Représentation cartographique des zones de servitude SUP1



PRÉFET DU CALVADOS

*Direction régionale de l'Environnement,
de l'Aménagement et du Logement
de Normandie*

ARRÊTÉ PRÉFECTORAL instituant des servitudes d'utilité publique prenant en compte la maîtrise des risques autour des canalisations de transport de gaz naturel ou assimilé

Commune de TILLY-SUR-SEULLES

LE PRÉFET DU CALVADOS,
Chevalier de la Légion d'Honneur,
Chevalier de l'Ordre National du Mérite.

Vu le code de l'environnement, et notamment ses articles L. 555-16, R. 555-30 et R. 555-31 ;
Vu le code de l'urbanisme notamment ses articles L. 101-2, L. 132-1, L. 132-2, L. 151-1 et suivants, L. 153-60, L. 161-1 et suivants, L. 163-10, R. 431-16 ;
Vu le code de la construction et de l'habitation, notamment ses articles R. 122-22 et R. 123-46 ;
Vu l'arrêté ministériel du 5 mars 2014 définissant les modalités d'application du chapitre V du titre V du livre V du code de l'environnement et portant règlement de la sécurité des canalisations de transport de gaz naturel ou assimilé, d'hydrocarbures et de produits chimiques ;
Vu le rapport de la Direction régionale de l'environnement, de l'aménagement et du logement de la région Normandie du 24 août 2016 ;
Vu l'avis émis par le Conseil départemental de l'environnement et des risques sanitaires et technologiques du Calvados le 20 septembre 2016 ;

Considérant que les canalisations de transport de gaz naturel ou assimilé, d'hydrocarbures et de produits chimiques, en service à la date de l'entrée en vigueur des articles R. 555-1 et suivants du code de l'environnement, doivent donner lieu à l'institution de servitudes d'utilité publique relatives à la maîtrise de l'urbanisation en raison des dangers et des inconvénients qu'elles présentent ;

Considérant que selon l'article L. 555-16 du code de l'environnement, les périmètres à l'intérieur desquels les dispositions en matière de maîtrise de l'urbanisation s'appliquent sont déterminés par les risques susceptibles d'être créés par une canalisation de transport en service, notamment les risques d'incendie, d'explosion ou d'émanation de produits toxiques, menaçant gravement la santé ou la sécurité des personnes ;

Sur proposition du Secrétaire Général de la Préfecture du Calvados ;

ARRÊTE :

Article 1^{er} :

Des servitudes d'utilité publique sont instituées dans les zones d'effets générées par les phénomènes dangereux susceptibles de se produire, du fait de l'exploitation des canalisations de transport dont les caractéristiques sont précisées en annexe 1 du présent arrêté. Ces zones d'effets sont définies à l'article 2 ci-après et leur emprise est délimitée par les distances SUP1, SUP2 et SUP3 indiquées en annexe 1 du présent arrêté qui sont à reporter de part et d'autre du ou des ouvrages considérés.

Une cartographie des zones enveloppes (servitude SUP1) de chaque ouvrage concerné figure à titre indicatif en annexe 2 du présent arrêté mais seules font foi les distances reportées dans le tableau figurant en annexe 1, appliquées au tracé réel des canalisations concernées.

Article 2 :

Les servitudes prévues à l'article 1^{er} du présent arrêté sont ainsi définies :

Servitude SUP1, correspondant aux zones d'effets létaux (PEL et ELS) du phénomène dangereux de référence majorant au sens de l'article R. 555-39 du code de l'environnement :

Dans ces zones, la délivrance d'un permis de construire relatif à un établissement recevant du public susceptible de recevoir plus de 100 personnes ou à un immeuble de grande hauteur est subordonnée à la fourniture d'une analyse de compatibilité ayant reçu l'avis favorable du transporteur ou, en cas d'avis défavorable du transporteur, l'avis favorable du Préfet rendu au vu de l'expertise mentionnée au III de l'article R. 555-31 du code de l'environnement.

L'analyse de compatibilité est établie conformément aux dispositions de l'arrêté ministériel du 5 mars 2014 susvisé.

Servitude SUP2, correspondant aux zones d'effets létaux (PEL et ELS) du phénomène dangereux de référence réduit au sens de l'article R. 555-39 du code de l'environnement :

Dans ces zones, l'ouverture d'un établissement recevant du public susceptible de recevoir plus de 300 personnes ou d'un immeuble de grande hauteur est interdite.

Servitude SUP3, correspondant à la zone d'effets létaux significatifs (ELS) du phénomène dangereux de référence réduit au sens de l'article R. 555-39 du code de l'environnement :

Dans cette zone, l'ouverture d'un établissement recevant du public susceptible de recevoir plus de 100 personnes ou d'un immeuble de grande hauteur est interdite.

Seule la zone de servitude SUP1 de chaque ouvrage est reproduite sur la carte figurant en annexe 2 du présent arrêté. Les restrictions supplémentaires pour les projets d'urbanisme dont l'emprise est également concernée par les zones de servitude SUP 2 ou 3 sont mises en œuvre dans le cadre de l'instruction de l'analyse de compatibilité obligatoire pour tout projet dont l'emprise atteint la zone de servitude SUP1.

Article 3 :

Le maire informe le transporteur de tout permis de construire ou certificat d'urbanisme (d'information ou opérationnel) délivré dans l'une des zones définies à l'article 2 du présent arrêté.

Article 4 :

Les servitudes instituées par le présent arrêté sont annexées au plan local d'urbanisme ou à la carte communale de la commune concernée dans les conditions prévues aux articles L. 151-43, L. 153-60, L. 161-1 et L. 163-10 du code de l'urbanisme.

Article 5 :

Le présent arrêté est publié au recueil des actes administratifs de la Préfecture du Calvados et adressé au maire de la commune de TILLY-SUR-SEULLES.

Article 6 :

Cet arrêté peut faire l'objet d'un recours contentieux auprès du tribunal administratif de Caen dans un délai de deux mois à compter de sa publication.

Article 7 :

Le Secrétaire Général de la Préfecture du Calvados, le maire de la commune de TILLY-SUR-SEULLES, le Directeur Départemental des Territoires et de la Mer du Calvados, le Directeur Régional de l'Environnement, de l'Aménagement et du Logement de Normandie sont chargés, chacun en ce qui le concerne, de l'exécution du présent arrêté dont ampliation leur sera adressée, ainsi qu'au Directeur Général de GRTgaz.

Fait à Caen, le **28 SEP. 2016**

**Pour le Préfet, et par délégation,
Le Secrétaire Général**

Stéphane GUYON

ANNEXE 1

Caractéristiques des ouvrages concernés et distances SUP associées

Nom de la commune : TILLY-SUR-SEULLES

Code INSEE : 14692

CANALISATIONS DE TRANSPORT DE GAZ NATUREL EXPLOITÉES PAR LA SOCIÉTÉ GRTGAZ DONT LE SIÈGE SOCIAL EST SITUÉ 6, RUE RAOUL NORDLING, 92270 BOIS-COLOMBES :

Ouvrages traversant la commune :

Nom de la canalisation	Pression maximale en service PMS (bar)	Diamètre Nominal (DN)	Longueur dans la commune (en kilomètres)	Implantation	Distances SUP (en mètres de part et d'autre de la canalisation)		
					SUP1	SUP2	SUP3
DN150-1983-MONTS-EN-BESSIN-ST-VIGOR-LE-GRAND	67.7	150	2.19559	ENTERRE	45	5	5

ANNEXE 2

Représentation cartographique des zones de servitude SUP1

Servitudes d'utilité publique autour des canalisations de transport de matières dangereuses

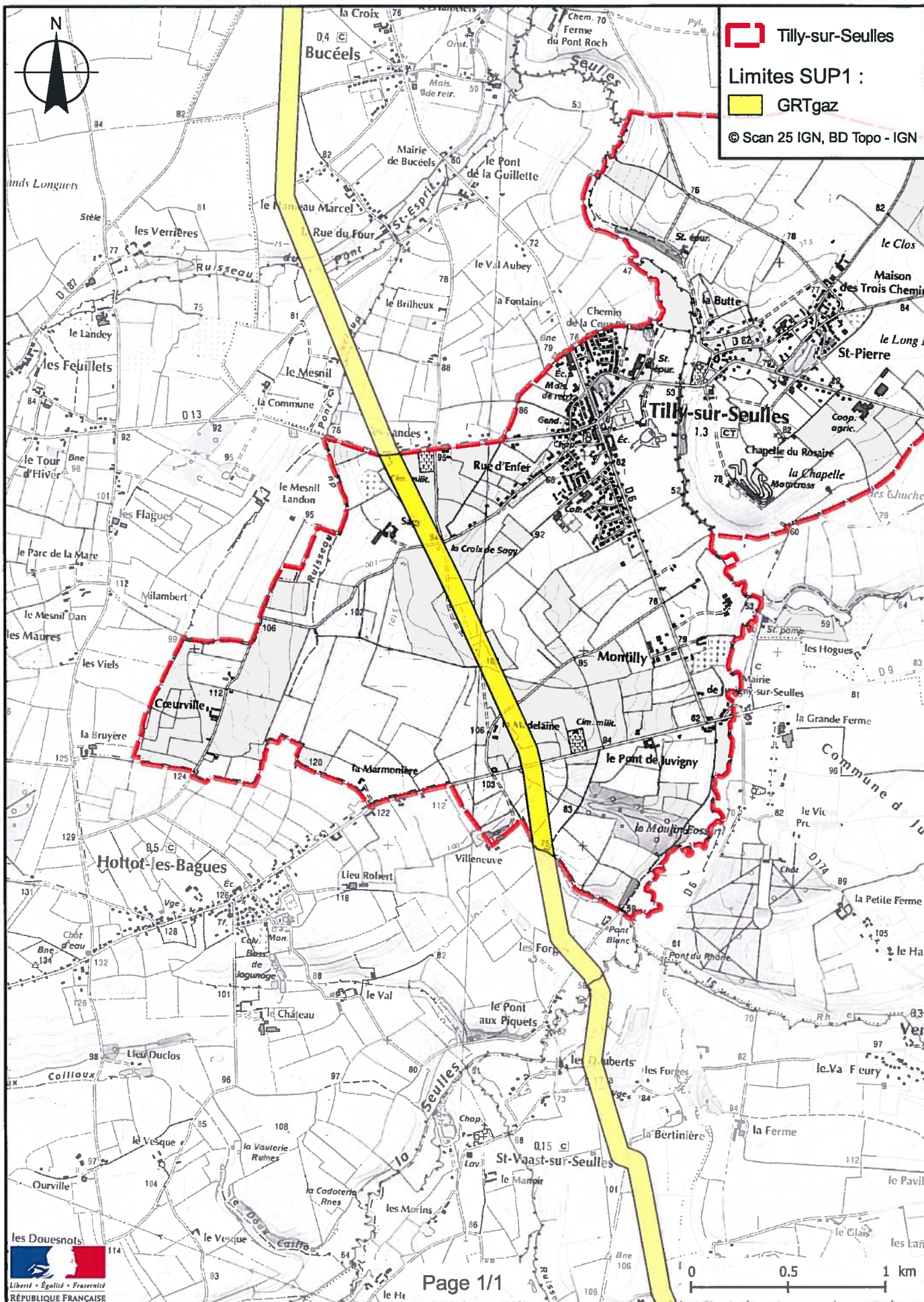



PRÉFET DU CALVADOS

*Direction régionale de l'Environnement,
de l'Aménagement et du Logement
de Normandie*

ARRÊTÉ PRÉFECTORAL instituant des servitudes d'utilité publique prenant en compte la maîtrise des risques autour des canalisations de transport de gaz naturel ou assimilé et d'hydrocarbures

Commune de TOURGEVILLE

LE PRÉFET DU CALVADOS,
Chevalier de la Légion d'Honneur,
Chevalier de l'Ordre National du Mérite.

Vu le code de l'environnement, et notamment ses articles L. 555-16, R. 555-30 et R. 555-31 ;
Vu le code de l'urbanisme notamment ses articles L. 101-2, L. 132-1, L. 132-2, L. 151-1 et suivants, L. 153-60, L. 161-1 et suivants, L. 163-10, R. 431-16 ;
Vu le code de la construction et de l'habitation, notamment ses articles R. 122-22 et R. 123-46 ;
Vu l'arrêté ministériel du 5 mars 2014 définissant les modalités d'application du chapitre V du titre V du livre V du code de l'environnement et portant règlement de la sécurité des canalisations de transport de gaz naturel ou assimilé, d'hydrocarbures et de produits chimiques ;
Vu le rapport de la Direction régionale de l'environnement, de l'aménagement et du logement de la région Normandie du 24 août 2016 ;
Vu l'avis émis par le Conseil départemental de l'environnement et des risques sanitaires et technologiques du Calvados le 20 septembre 2016 ;

Considérant que les canalisations de transport de gaz naturel ou assimilé, d'hydrocarbures et de produits chimiques, en service à la date de l'entrée en vigueur des articles R. 555-1 et suivants du code de l'environnement, doivent donner lieu à l'institution de servitudes d'utilité publique relatives à la maîtrise de l'urbanisation en raison des dangers et des inconvénients qu'elles présentent ;

Considérant que selon l'article L. 555-16 du code de l'environnement, les périmètres à l'intérieur desquels les dispositions en matière de maîtrise de l'urbanisation s'appliquent sont déterminés par les risques susceptibles d'être créés par une canalisation de transport en service, notamment les risques d'incendie, d'explosion ou d'émanation de produits toxiques, menaçant gravement la santé ou la sécurité des personnes ;

Sur proposition du Secrétaire Général de la Préfecture du Calvados ;

ARRÊTE :

Article 1^{er} :

Des servitudes d'utilité publique sont instituées dans les zones d'effets générées par les phénomènes dangereux susceptibles de se produire, du fait de l'exploitation des canalisations de transport dont les caractéristiques sont précisées en annexe 1 du présent arrêté. Ces zones d'effets sont définies à l'article 2 ci-après et leur emprise est délimitée par les distances SUP1, SUP2 et SUP3 indiquées en annexe 1 du présent arrêté qui sont à reporter de part et d'autre du ou des ouvrages considérés.

Une cartographie des zones enveloppes (servitude SUP1) de chaque ouvrage concerné figure à titre indicatif en annexe 2 du présent arrêté mais seules font foi les distances reportées dans le tableau figurant en annexe 1, appliquées au tracé réel des canalisations concernées.

Article 2 :

Les servitudes prévues à l'article 1^{er} du présent arrêté sont ainsi définies :

Servitude SUP1, correspondant aux zones d'effets létaux (PEL et ELS) du phénomène dangereux de référence majorant au sens de l'article R. 555-39 du code de l'environnement :

Dans ces zones, la délivrance d'un permis de construire relatif à un établissement recevant du public susceptible de recevoir plus de 100 personnes ou à un immeuble de grande hauteur est subordonnée à la fourniture d'une analyse de compatibilité ayant reçu l'avis favorable du transporteur ou, en cas d'avis défavorable du transporteur, l'avis favorable du Préfet rendu au vu de l'expertise mentionnée au III de l'article R. 555-31 du code de l'environnement.

L'analyse de compatibilité est établie conformément aux dispositions de l'arrêté ministériel du 5 mars 2014 susvisé.

Servitude SUP2, correspondant aux zones d'effets létaux (PEL et ELS) du phénomène dangereux de référence réduit au sens de l'article R. 555-39 du code de l'environnement :

Dans ces zones, l'ouverture d'un établissement recevant du public susceptible de recevoir plus de 300 personnes ou d'un immeuble de grande hauteur est interdite.

Servitude SUP3, correspondant à la zone d'effets létaux significatifs (ELS) du phénomène dangereux de référence réduit au sens de l'article R. 555-39 du code de l'environnement :

Dans cette zone, l'ouverture d'un établissement recevant du public susceptible de recevoir plus de 100 personnes ou d'un immeuble de grande hauteur est interdite.

Seule la zone de servitude SUP1 de chaque ouvrage est reproduite sur la carte figurant en annexe 2 du présent arrêté. Les restrictions supplémentaires pour les projets d'urbanisme dont l'emprise est également concernée par les zones de servitude SUP 2 ou 3 sont mises en œuvre dans le cadre de l'instruction de l'analyse de compatibilité obligatoire pour tout projet dont l'emprise atteint la zone de servitude SUP1.

Article 3 :

Le maire informe le transporteur de tout permis de construire ou certificat d'urbanisme (d'information ou opérationnel) délivré dans l'une des zones définies à l'article 2 du présent arrêté.

Article 4 :

Les servitudes instituées par le présent arrêté sont annexées au plan local d'urbanisme ou à la carte communale de la commune concernée dans les conditions prévues aux articles L. 151-43, L. 153-60, L. 161-1 et L. 163-10 du code de l'urbanisme.

Article 5 :

Le présent arrêté est publié au recueil des actes administratifs de la Préfecture du Calvados et adressé au maire de la commune de TOURGEVILLE.

Article 6 :

Cet arrêté peut faire l'objet d'un recours contentieux auprès du tribunal administratif de Caen dans un délai de deux mois à compter de sa publication.

Article 7 :

Le Secrétaire Général de la Préfecture du Calvados, le maire de la commune de TOURGEVILLE, le Directeur Départemental des Territoires et de la Mer du Calvados, le Directeur Régional de l'Environnement, de l'Aménagement et du Logement de Normandie sont chargés, chacun en ce qui le concerne, de l'exécution du présent arrêté dont ampliation leur sera adressée, ainsi qu'au Directeur Général de GRTgaz et au Directeur Général de TRAPIL.

Fait à Caen, le **28 SEP. 2016**

**Pour le Préfet , et par délégation,
Le Secrétaire Général**



Stéphane GUYON

ANNEXE 1

Caractéristiques des ouvrages concernés et distances SUP associées

Nom de la commune : TOURGEVILLE

Code INSEE : 14701

CANALISATIONS DE TRANSPORT DE GAZ NATUREL EXPLOITÉES PAR LA SOCIÉTÉ GRTGAZ DONT LE SIÈGE SOCIAL EST SITUÉ 6, RUE RAOUL NORDLING, 92270 BOIS-COLOMBES :

Ouvrages ne traversant pas la commune, mais dont les zones d'effets atteignent cette dernière :

Nom de la canalisation	Pression maximale en service PMS (bar)	Diamètre Nominal (DN)	Implantation	Distances SUP (en mètres de part et d'autre de la canalisation)		
				SUP1	SUP2	SUP3
DN200-1969-GONNEVILLE-SUR-HONFLEUR-RANVILLE	67.7	200	ENTERRE	55	5	5
DN400-1980-GONNEVILLE-SUR-HONFLEUR-PERIERES-EN-AUGE	67.7	400	ENTERRE	145	5	5

CANALISATIONS DE TRANSPORT D'HYDROCARBURES EXPLOITÉES PAR LA SOCIÉTÉ TRAPIL DONT LE SIÈGE SOCIAL EST SITUÉ 7-9, RUE DES FRÈRES MORANE, 75738 PARIS CEDEX 15 :

Ouvrages ne traversant pas la commune, mais dont les zones d'effets atteignent cette dernière :

Nom de la canalisation	Pression maximale en service PMS (bar)	Diamètre Nominal (DN)	Implantation	Distances SUP (en mètres de part et d'autre de la canalisation)		
				SUP1	SUP2	SUP3
Port Jerome-Ouistreham 20"(PJ-T82)	41.9	508	ENTERRE	130	15	10

ANNEXE 2

Représentation cartographique des zones de servitude SUP1

Servitudes d'utilité publique autour des canalisations de transport de matières dangereuses

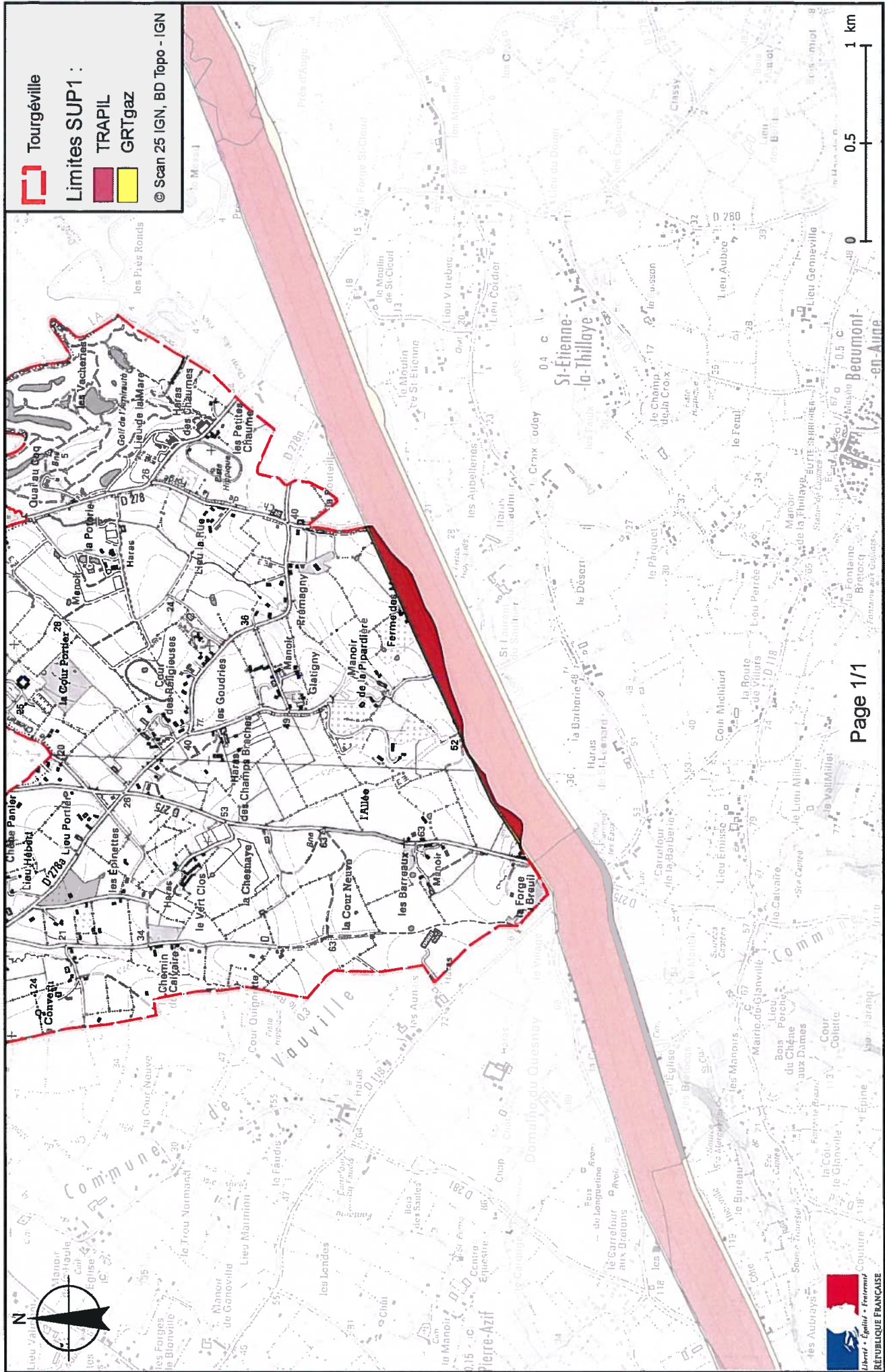



PRÉFET DU CALVADOS

*Direction régionale de l'Environnement,
de l'Aménagement et du Logement
de Normandie*

ARRÊTÉ PRÉFECTORAL instituant des servitudes d'utilité publique prenant en compte la maîtrise des risques autour des canalisations de transport de gaz naturel ou assimilé

Commune de TOURNAY-SUR-ODON

LE PRÉFET DU CALVADOS,
Chevalier de la Légion d'Honneur,
Chevalier de l'Ordre National du Mérite.

Vu le code de l'environnement, et notamment ses articles L. 555-16, R. 555-30 et R. 555-31 ;
Vu le code de l'urbanisme notamment ses articles L. 101-2, L. 132-1, L. 132-2, L. 151-1 et suivants, L. 153-60, L. 161-1 et suivants, L. 163-10, R. 431-16 ;
Vu le code de la construction et de l'habitation, notamment ses articles R. 122-22 et R. 123-46 ;
Vu l'arrêté ministériel du 5 mars 2014 définissant les modalités d'application du chapitre V du titre V du livre V du code de l'environnement et portant règlement de la sécurité des canalisations de transport de gaz naturel ou assimilé, d'hydrocarbures et de produits chimiques ;
Vu le rapport de la Direction régionale de l'environnement, de l'aménagement et du logement de la région Normandie du 24 août 2016 ;
Vu l'avis émis par le Conseil départemental de l'environnement et des risques sanitaires et technologiques du Calvados le 20 septembre 2016 ;

Considérant que les canalisations de transport de gaz naturel ou assimilé, d'hydrocarbures et de produits chimiques, en service à la date de l'entrée en vigueur des articles R. 555-1 et suivants du code de l'environnement, doivent donner lieu à l'institution de servitudes d'utilité publique relatives à la maîtrise de l'urbanisation en raison des dangers et des inconvénients qu'elles présentent ;

Considérant que selon l'article L. 555-16 du code de l'environnement, les périmètres à l'intérieur desquels les dispositions en matière de maîtrise de l'urbanisation s'appliquent sont déterminés par les risques susceptibles d'être créés par une canalisation de transport en service, notamment les risques d'incendie, d'explosion ou d'émanation de produits toxiques, menaçant gravement la santé ou la sécurité des personnes ;

Sur proposition du Secrétaire Général de la Préfecture du Calvados ;

ARRÊTE :

Article 1^{er} :

Des servitudes d'utilité publique sont instituées dans les zones d'effets générées par les phénomènes dangereux susceptibles de se produire, du fait de l'exploitation des canalisations de transport dont les caractéristiques sont précisées en annexe 1 du présent arrêté. Ces zones d'effets sont définies à l'article 2 ci-après et leur emprise est délimitée par les distances SUP1, SUP2 et SUP3 indiquées en annexe 1 du présent arrêté qui sont à reporter de part et d'autre du ou des ouvrages considérés.

Une cartographie des zones enveloppes (servitude SUP1) de chaque ouvrage concerné figure à titre indicatif en annexe 2 du présent arrêté mais seules font foi les distances reportées dans le tableau figurant en annexe 1, appliquées au tracé réel des canalisations concernées.

Article 2 :

Les servitudes prévues à l'article 1^{er} du présent arrêté sont ainsi définies :

Servitude SUP1, correspondant aux zones d'effets létaux (PEL et ELS) du phénomène dangereux de référence majorant au sens de l'article R. 555-39 du code de l'environnement :

Dans ces zones, la délivrance d'un permis de construire relatif à un établissement recevant du public susceptible de recevoir plus de 100 personnes ou à un immeuble de grande hauteur est subordonnée à la fourniture d'une analyse de compatibilité ayant reçu l'avis favorable du transporteur ou, en cas d'avis défavorable du transporteur, l'avis favorable du Préfet rendu au vu de l'expertise mentionnée au III de l'article R. 555-31 du code de l'environnement.

L'analyse de compatibilité est établie conformément aux dispositions de l'arrêté ministériel du 5 mars 2014 susvisé.

Servitude SUP2, correspondant aux zones d'effets létaux (PEL et ELS) du phénomène dangereux de référence réduit au sens de l'article R. 555-39 du code de l'environnement :

Dans ces zones, l'ouverture d'un établissement recevant du public susceptible de recevoir plus de 300 personnes ou d'un immeuble de grande hauteur est interdite.

Servitude SUP3, correspondant à la zone d'effets létaux significatifs (ELS) du phénomène dangereux de référence réduit au sens de l'article R. 555-39 du code de l'environnement :

Dans cette zone, l'ouverture d'un établissement recevant du public susceptible de recevoir plus de 100 personnes ou d'un immeuble de grande hauteur est interdite.

Seule la zone de servitude SUP1 de chaque ouvrage est reproduite sur la carte figurant en annexe 2 du présent arrêté. Les restrictions supplémentaires pour les projets d'urbanisme dont l'emprise est également concernée par les zones de servitude SUP 2 ou 3 sont mises en œuvre dans le cadre de l'instruction de l'analyse de compatibilité obligatoire pour tout projet dont l'emprise atteint la zone de servitude SUP1.

Article 3 :

Le maire informe le transporteur de tout permis de construire ou certificat d'urbanisme (d'information ou opérationnel) délivré dans l'une des zones définies à l'article 2 du présent arrêté.

Article 4 :

Les servitudes instituées par le présent arrêté sont annexées au plan local d'urbanisme ou à la carte communale de la commune concernée dans les conditions prévues aux articles L. 151-43, L. 153-60, L. 161-1 et L. 163-10 du code de l'urbanisme.

Article 5 :

Le présent arrêté est publié au recueil des actes administratifs de la Préfecture du Calvados et adressé au maire de la commune de TOURNAY-SUR-ODON.

Article 6 :

Cet arrêté peut faire l'objet d'un recours contentieux auprès du tribunal administratif de Caen dans un délai de deux mois à compter de sa publication.

Article 7 :

Le Secrétaire Général de la Préfecture du Calvados, le maire de la commune de TOURNAY-SUR-ODON, le Directeur Départemental des Territoires et de la Mer du Calvados, le Directeur Régional de l'Environnement, de l'Aménagement et du Logement de Normandie sont chargés, chacun en ce qui le concerne, de l'exécution du présent arrêté dont ampliation leur sera adressée, ainsi qu'au Directeur Général de GRTgaz.

Fait à Caen, le

28 SEP. 2016

**Pour le Préfet , et par délégation,
Le Secrétaire Général**

A handwritten signature in black ink, consisting of several overlapping loops and a long horizontal stroke extending to the right, positioned over the printed name.

Stéphane GUYON

ANNEXE 1

Caractéristiques des ouvrages concernés et distances SUP associées

Nom de la commune : TOURNAY-SUR-ODON

Code INSEE : 14702

CANALISATIONS DE TRANSPORT DE GAZ NATUREL EXPLOITÉES PAR LA SOCIÉTÉ GRTGAZ DONT LE SIÈGE SOCIAL EST SITUÉ 6, RUE RAOUL NORDLING, 92270 BOIS-COLOMBES :

Ouvrages traversant la commune :

Nom de la canalisation	Pression maximale en service PMS (bar)	Diamètre Nominal (DN)	Longueur dans la commune (en kilomètres)	Implantation	Distances SUP (en mètres de part et d'autre de la canalisation)		
					SUP1	SUP2	SUP3
DN300-1982-IFS-ST-LO	67.7	300	2.00786	ENTERRE	95	5	5

ANNEXE 2

Représentation cartographique des zones de servitude SUP1

Servitudes d'utilité publique autour des canalisations de transport de matières dangereuses

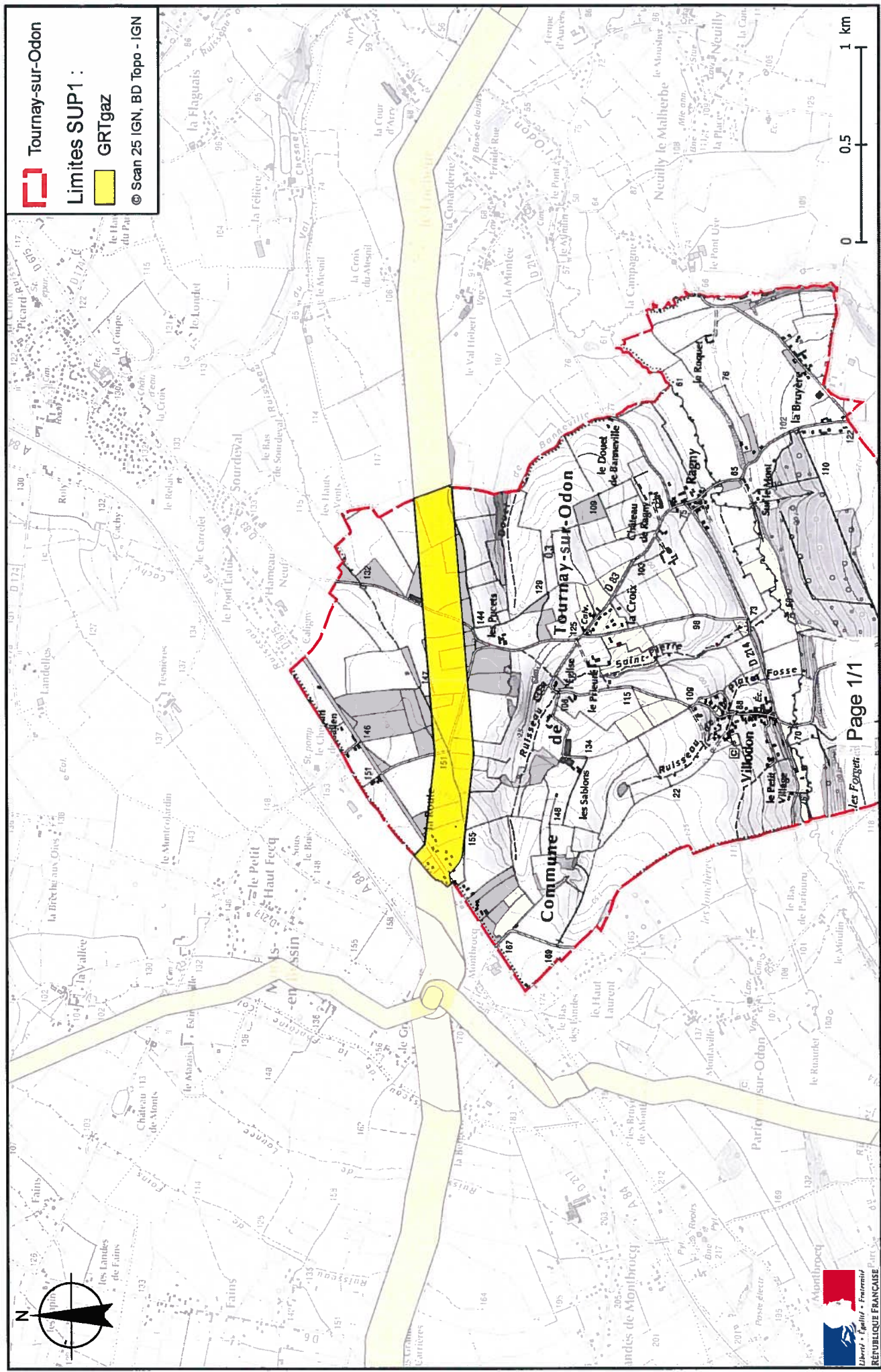



PRÉFET DU CALVADOS

*Direction régionale de l'Environnement,
de l'Aménagement et du Logement
de Normandie*

ARRÊTÉ PRÉFECTORAL instituant des servitudes d'utilité publique prenant en compte la maîtrise des risques autour des canalisations de transport de gaz naturel ou assimilé

Commune d'URVILLE

LE PRÉFET DU CALVADOS,
Chevalier de la Légion d'Honneur,
Chevalier de l'Ordre National du Mérite.

Vu le code de l'environnement, et notamment ses articles L. 555-16, R. 555-30 et R. 555-31 ;
Vu le code de l'urbanisme notamment ses articles L. 101-2, L. 132-1, L. 132-2, L. 151-1 et suivants, L. 153-60, L. 161-1 et suivants, L. 163-10, R. 431-16 ;
Vu le code de la construction et de l'habitation, notamment ses articles R. 122-22 et R. 123-46 ;
Vu l'arrêté ministériel du 5 mars 2014 définissant les modalités d'application du chapitre V du titre V du livre V du code de l'environnement et portant règlement de la sécurité des canalisations de transport de gaz naturel ou assimilé, d'hydrocarbures et de produits chimiques ;
Vu le rapport de la Direction régionale de l'environnement, de l'aménagement et du logement de la région Normandie du 24 août 2016 ;
Vu l'avis émis par le Conseil départemental de l'environnement et des risques sanitaires et technologiques du Calvados le 20 septembre 2016 ;

Considérant que les canalisations de transport de gaz naturel ou assimilé, d'hydrocarbures et de produits chimiques, en service à la date de l'entrée en vigueur des articles R. 555-1 et suivants du code de l'environnement, doivent donner lieu à l'institution de servitudes d'utilité publique relatives à la maîtrise de l'urbanisation en raison des dangers et des inconvénients qu'elles présentent ;

Considérant que selon l'article L. 555-16 du code de l'environnement, les périmètres à l'intérieur desquels les dispositions en matière de maîtrise de l'urbanisation s'appliquent sont déterminés par les risques susceptibles d'être créés par une canalisation de transport en service, notamment les risques d'incendie, d'explosion ou d'émanation de produits toxiques, menaçant gravement la santé ou la sécurité des personnes ;

Sur proposition du Secrétaire Général de la Préfecture du Calvados ;

ARRÊTE :

Article 1^{er} :

Des servitudes d'utilité publique sont instituées dans les zones d'effets générées par les phénomènes dangereux susceptibles de se produire, du fait de l'exploitation des canalisations de transport dont les caractéristiques sont précisées en annexe 1 du présent arrêté. Ces zones d'effets sont définies à l'article 2 ci-après et leur emprise est délimitée par les distances SUP1, SUP2 et SUP3 indiquées en annexe 1 du présent arrêté qui sont à reporter de part et d'autre du ou des ouvrages considérés.

Une cartographie des zones enveloppes (servitude SUP1) de chaque ouvrage concerné figure à titre indicatif en annexe 2 du présent arrêté mais seules font foi les distances reportées dans le tableau figurant en annexe 1, appliquées au tracé réel des canalisations concernées.

Article 2 :

Les servitudes prévues à l'article 1^{er} du présent arrêté sont ainsi définies :

Servitude SUP1, correspondant aux zones d'effets létaux (PEL et ELS) du phénomène dangereux de référence majorant au sens de l'article R. 555-39 du code de l'environnement :

Dans ces zones, la délivrance d'un permis de construire relatif à un établissement recevant du public susceptible de recevoir plus de 100 personnes ou à un immeuble de grande hauteur est subordonnée à la fourniture d'une analyse de compatibilité ayant reçu l'avis favorable du transporteur ou, en cas d'avis défavorable du transporteur, l'avis favorable du Préfet rendu au vu de l'expertise mentionnée au III de l'article R. 555-31 du code de l'environnement.

L'analyse de compatibilité est établie conformément aux dispositions de l'arrêté ministériel du 5 mars 2014 susvisé.

Servitude SUP2, correspondant aux zones d'effets létaux (PEL et ELS) du phénomène dangereux de référence réduit au sens de l'article R. 555-39 du code de l'environnement :

Dans ces zones, l'ouverture d'un établissement recevant du public susceptible de recevoir plus de 300 personnes ou d'un immeuble de grande hauteur est interdite.

Servitude SUP3, correspondant à la zone d'effets létaux significatifs (ELS) du phénomène dangereux de référence réduit au sens de l'article R. 555-39 du code de l'environnement :

Dans cette zone, l'ouverture d'un établissement recevant du public susceptible de recevoir plus de 100 personnes ou d'un immeuble de grande hauteur est interdite.

Seule la zone de servitude SUP1 de chaque ouvrage est reproduite sur la carte figurant en annexe 2 du présent arrêté. Les restrictions supplémentaires pour les projets d'urbanisme dont l'emprise est également concernée par les zones de servitude SUP 2 ou 3 sont mises en œuvre dans le cadre de l'instruction de l'analyse de compatibilité obligatoire pour tout projet dont l'emprise atteint la zone de servitude SUP1.

Article 3 :

Le maire informe le transporteur de tout permis de construire ou certificat d'urbanisme (d'information ou opérationnel) délivré dans l'une des zones définies à l'article 2 du présent arrêté.

Article 4 :

Les servitudes instituées par le présent arrêté sont annexées au plan local d'urbanisme ou à la carte communale de la commune concernée dans les conditions prévues aux articles L. 151-43, L. 153-60, L. 161-1 et L. 163-10 du code de l'urbanisme.

Article 5 :

Le présent arrêté est publié au recueil des actes administratifs de la Préfecture du Calvados et adressé au maire de la commune d'URVILLE.

Article 6 :

Cet arrêté peut faire l'objet d'un recours contentieux auprès du tribunal administratif de Caen dans un délai de deux mois à compter de sa publication.

Article 7 :

Le Secrétaire Général de la Préfecture du Calvados, le maire de la commune d'URVILLE, le Directeur Départemental des Territoires et de la Mer du Calvados, le Directeur Régional de l'Environnement, de l'Aménagement et du Logement de Normandie sont chargés, chacun en ce qui le concerne, de l'exécution du présent arrêté dont ampliation leur sera adressée, ainsi qu'au Directeur Général de GRTgaz.

Fait à Caen, le

28 SEP. 2015

**Pour le Préfet, et par délégation,
Le Secrétaire Général**

A handwritten signature in black ink, consisting of a large, stylized loop followed by a vertical line and a small flourish at the top.

Stéphane GUYON

ANNEXE 1

Caractéristiques des ouvrages concernés et distances SUP associées

Nom de la commune : URVILLE

Code INSEE : 14719

CANALISATIONS DE TRANSPORT DE GAZ NATUREL EXPLOITÉES PAR LA SOCIÉTÉ GRTGAZ DONT LE SIÈGE SOCIAL EST SITUÉ 6, RUE RAOUL NORDLING, 92270 BOIS-COLOMBES :

Ouvrages traversant la commune :

Nom de la canalisation	Pression maximale en service PMS (bar)	Diamètre Nominal (DN)	Longueur dans la commune (en kilomètres)	Implantation	Distances SUP (en mètres de part et d'autre de la canalisation)		
					SUP1	SUP2	SUP3
DN100-1997-ANTENNE-DE-PRODICAL	67.7	100	0.147944	ENTERRE	25	5	5
DN100-1997-ANTENNE-DE-PRODICAL	67.7	100	0.871046	ENTERRE	25	5	5

Installations annexes non situées sur la commune, mais dont les zones d'effets atteignent cette dernière :

Nom de l'installation	Distances SUP (en mètres à partir de l'installation)		
	SUP1	SUP2	SUP3
URVILLE PRODICAL - 14097	35	6	6

ANNEXE 2

Représentation cartographique des zones de servitude SUP1

Servitudes d'utilité publique autour des canalisations de transport de matières dangereuses

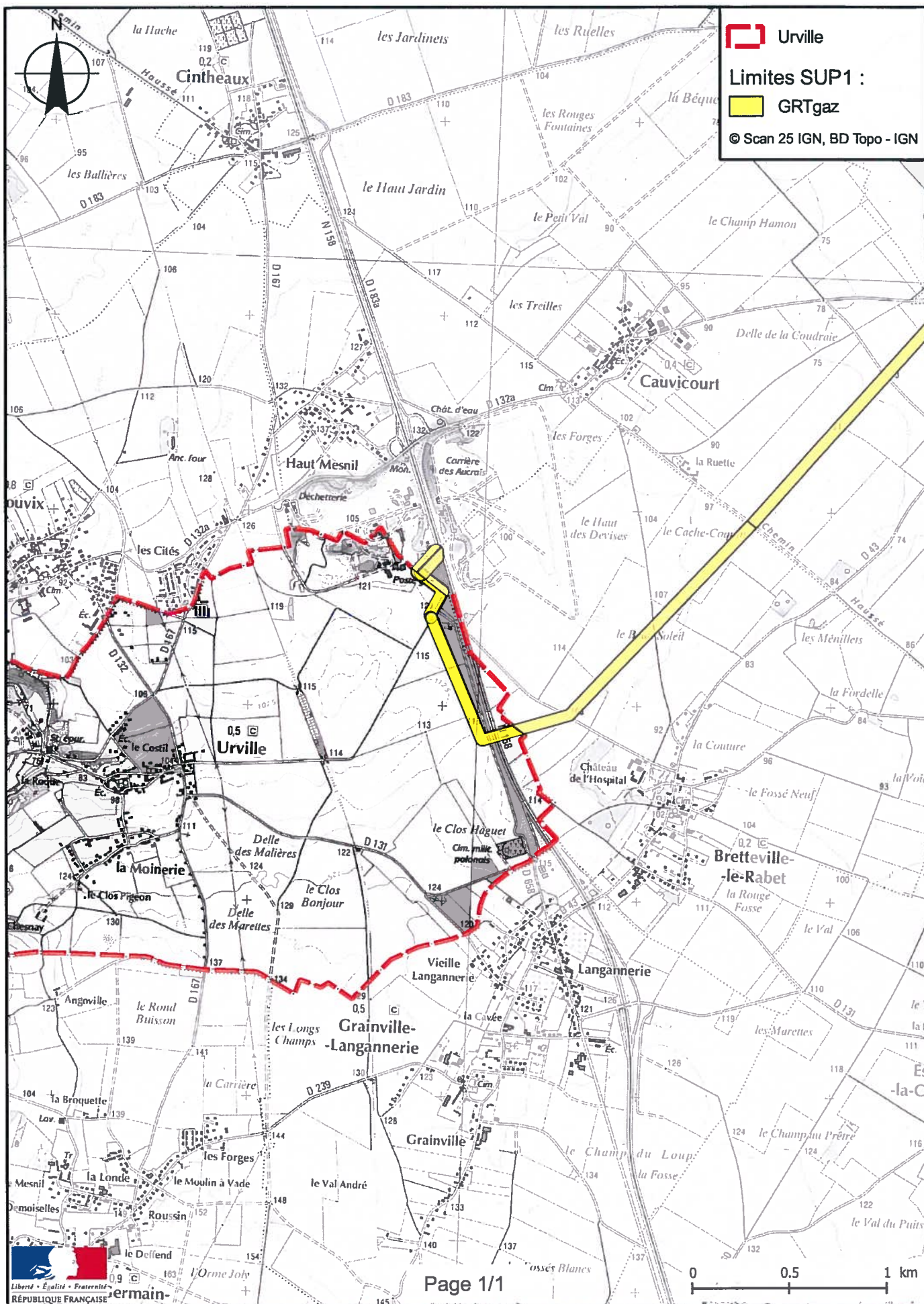



PRÉFET DU CALVADOS

*Direction régionale de l'Environnement,
de l'Aménagement et du Logement
de Normandie*

ARRÊTÉ PRÉFECTORAL instituant des servitudes d'utilité publique prenant en compte la maîtrise des risques autour des canalisations de transport de gaz naturel ou assimilé

Commune de VACOGNES-NEUILLY

LE PRÉFET DU CALVADOS,
Chevalier de la Légion d'Honneur,
Chevalier de l'Ordre National du Mérite.

- Vu** le code de l'environnement, et notamment ses articles L. 555-16, R. 555-30 et R. 555-31 ;
- Vu** le code de l'urbanisme notamment ses articles L. 101-2, L. 132-1, L. 132-2, L. 151-1 et suivants, L. 153-60, L. 161-1 et suivants, L. 163-10, R. 431-16 ;
- Vu** le code de la construction et de l'habitation, notamment ses articles R. 122-22 et R. 123-46 ;
- Vu** l'arrêté ministériel du 5 mars 2014 définissant les modalités d'application du chapitre V du titre V du livre V du code de l'environnement et portant règlement de la sécurité des canalisations de transport de gaz naturel ou assimilé, d'hydrocarbures et de produits chimiques ;
- Vu** le rapport de la Direction régionale de l'environnement, de l'aménagement et du logement de la région Normandie du 24 août 2016 ;
- Vu** l'avis émis par le Conseil départemental de l'environnement et des risques sanitaires et technologiques du Calvados le 20 septembre 2016 ;

Considérant que les canalisations de transport de gaz naturel ou assimilé, d'hydrocarbures et de produits chimiques, en service à la date de l'entrée en vigueur des articles R. 555-1 et suivants du code de l'environnement, doivent donner lieu à l'institution de servitudes d'utilité publique relatives à la maîtrise de l'urbanisation en raison des dangers et des inconvénients qu'elles présentent ;

Considérant que selon l'article L. 555-16 du code de l'environnement, les périmètres à l'intérieur desquels les dispositions en matière de maîtrise de l'urbanisation s'appliquent sont déterminés par les risques susceptibles d'être créés par une canalisation de transport en service, notamment les risques d'incendie, d'explosion ou d'émanation de produits toxiques, menaçant gravement la santé ou la sécurité des personnes ;

Sur proposition du Secrétaire Général de la Préfecture du Calvados ;

ARRÊTE :

Article 1^{er} :

Des servitudes d'utilité publique sont instituées dans les zones d'effets générées par les phénomènes dangereux susceptibles de se produire, du fait de l'exploitation des canalisations de transport dont les caractéristiques sont précisées en annexe 1 du présent arrêté. Ces zones d'effets sont définies à l'article 2 ci-après et leur emprise est délimitée par les distances SUP1, SUP2 et SUP3 indiquées en annexe 1 du présent arrêté qui sont à reporter de part et d'autre du ou des ouvrages considérés.

Une cartographie des zones enveloppes (servitude SUP1) de chaque ouvrage concerné figure à titre indicatif en annexe 2 du présent arrêté mais seules font foi les distances reportées dans le tableau figurant en annexe 1, appliquées au tracé réel des canalisations concernées.

Article 2 :

Les servitudes prévues à l'article 1^{er} du présent arrêté sont ainsi définies :

Servitude SUP1, correspondant aux zones d'effets létaux (PEL et ELS) du phénomène dangereux de référence majorant au sens de l'article R. 555-39 du code de l'environnement :

Dans ces zones, la délivrance d'un permis de construire relatif à un établissement recevant du public susceptible de recevoir plus de 100 personnes ou à un immeuble de grande hauteur est subordonnée à la fourniture d'une analyse de compatibilité ayant reçu l'avis favorable du transporteur ou, en cas d'avis défavorable du transporteur, l'avis favorable du Préfet rendu au vu de l'expertise mentionnée au III de l'article R. 555-31 du code de l'environnement.

L'analyse de compatibilité est établie conformément aux dispositions de l'arrêté ministériel du 5 mars 2014 susvisé.

Servitude SUP2, correspondant aux zones d'effets létaux (PEL et ELS) du phénomène dangereux de référence réduit au sens de l'article R. 555-39 du code de l'environnement :

Dans ces zones, l'ouverture d'un établissement recevant du public susceptible de recevoir plus de 300 personnes ou d'un immeuble de grande hauteur est interdite.

Servitude SUP3, correspondant à la zone d'effets létaux significatifs (ELS) du phénomène dangereux de référence réduit au sens de l'article R. 555-39 du code de l'environnement :

Dans cette zone, l'ouverture d'un établissement recevant du public susceptible de recevoir plus de 100 personnes ou d'un immeuble de grande hauteur est interdite.

Seule la zone de servitude SUP1 de chaque ouvrage est reproduite sur la carte figurant en annexe 2 du présent arrêté. Les restrictions supplémentaires pour les projets d'urbanisme dont l'emprise est également concernée par les zones de servitude SUP 2 ou 3 sont mises en œuvre dans le cadre de l'instruction de l'analyse de compatibilité obligatoire pour tout projet dont l'emprise atteint la zone de servitude SUP1.

Article 3 :

Le maire informe le transporteur de tout permis de construire ou certificat d'urbanisme (d'information ou opérationnel) délivré dans l'une des zones définies à l'article 2 du présent arrêté.

Article 4 :

Les servitudes instituées par le présent arrêté sont annexées au plan local d'urbanisme ou à la carte communale de la commune concernée dans les conditions prévues aux articles L. 151-43, L. 153-60, L. 161-1 et L. 163-10 du code de l'urbanisme.

Article 5 :

Le présent arrêté est publié au recueil des actes administratifs de la Préfecture du Calvados et adressé au maire de la commune de VACOGNES-NEUILLY.

Article 6 :

Cet arrêté peut faire l'objet d'un recours contentieux auprès du tribunal administratif de Caen dans un délai de deux mois à compter de sa publication.

Article 7 :

Le Secrétaire Général de la Préfecture du Calvados, le maire de la commune de VACOGNES-NEUILLY, le Directeur Départemental des Territoires et de la Mer du Calvados, le Directeur Régional de l'Environnement, de l'Aménagement et du Logement de Normandie sont chargés, chacun en ce qui le concerne, de l'exécution du présent arrêté dont ampliation leur sera adressée, ainsi qu'au Directeur Général de GRTgaz.

Fait à Caen, le **28 SEP. 2016**

**Pour le Préfet , et par délégation,
Le Secrétaire Général**



Stéphane GUYON

ANNEXE 1

Caractéristiques des ouvrages concernés et distances SUP associées

Nom de la commune : VACOGNES-NEUILLY

Code INSEE : 14721

CANALISATIONS DE TRANSPORT DE GAZ NATUREL EXPLOITÉES PAR LA SOCIÉTÉ GRTGAZ DONT LE SIÈGE SOCIAL EST SITUÉ 6, RUE RAOUL NORDLING, 92270 BOIS-COLOMBES :

Ouvrages traversant la commune :

Nom de la canalisation	Pression maximale en service PMS (bar)	Diamètre Nominal (DN)	Longueur dans la commune (en kilomètres)	Implantation	Distances SUP (en mètres de part et d'autre de la canalisation)		
					SUP1	SUP2	SUP3
DN300-1982-IFS-ST-LO	67.7	300	0.105521	ENTERRE	95	5	5

ANNEXE 2

Représentation cartographique des zones de servitude SUP1



PRÉFET DU CALVADOS

*Direction régionale de l'Environnement,
de l'Aménagement et du Logement
de Normandie*

ARRÊTÉ PRÉFECTORAL instituant des servitudes d'utilité publique prenant en compte la maîtrise des risques autour des canalisations de transport de gaz naturel ou assimilé

**Commune nouvelle de VAL-DE-VIE
comprenant les communes déléguées de LA BREVIÈRE, LA CHAPPELLE-HAUTE-
GRUE, SAINTE-FOY-DE-MONTGOMMERY et SAINT-GERMAIN-DE-MONTGOMMERY**

LE PRÉFET DU CALVADOS,
Chevalier de la Légion d'Honneur,
Chevalier de l'Ordre National du Mérite.

Vu le code de l'environnement, et notamment ses articles L. 555-16, R. 555-30 et R. 555-31 ;
Vu le code de l'urbanisme notamment ses articles L. 101-2, L. 132-1, L. 132-2, L. 151-1 et suivants, L. 153-60, L. 161-1 et suivants, L. 163-10, R. 431-16 ;
Vu le code de la construction et de l'habitation, notamment ses articles R. 122-22 et R. 123-46 ;
Vu l'arrêté ministériel du 5 mars 2014 définissant les modalités d'application du chapitre V du titre V du livre V du code de l'environnement et portant règlement de la sécurité des canalisations de transport de gaz naturel ou assimilé, d'hydrocarbures et de produits chimiques ;
Vu l'arrêté du 22 décembre 2015 portant création de la commune nouvelle de Val-de-Vie ;
Vu le rapport de la Direction régionale de l'environnement, de l'aménagement et du logement de la région Normandie du 24 août 2016 ;
Vu l'avis émis par le Conseil départemental de l'environnement et des risques sanitaires et technologiques du Calvados le 20 septembre 2016 ;

Considérant que les canalisations de transport de gaz naturel ou assimilé, d'hydrocarbures et de produits chimiques, en service à la date de l'entrée en vigueur des articles R. 555-1 et suivants du code de l'environnement, doivent donner lieu à l'institution de servitudes d'utilité publique relatives à la maîtrise de l'urbanisation en raison des dangers et des inconvénients qu'elles présentent ;

Considérant que selon l'article L. 555-16 du code de l'environnement, les périmètres à l'intérieur desquels les dispositions en matière de maîtrise de l'urbanisation s'appliquent sont déterminés par les risques susceptibles d'être créés par une canalisation de transport en service, notamment les risques d'incendie, d'explosion ou d'émanation de produits toxiques, menaçant gravement la santé ou la sécurité des personnes ;

Sur proposition du Secrétaire Général de la Préfecture du Calvados ;

ARRÊTE :

Article 1^{er} :

Des servitudes d'utilité publique sont instituées dans les zones d'effets générées par les phénomènes dangereux susceptibles de se produire, du fait de l'exploitation des canalisations de transport dont les caractéristiques sont précisées en annexe 1 du présent arrêté. Ces zones d'effets sont définies à l'article 2 ci-après et leur emprise est délimitée par les distances SUP1, SUP2 et SUP3 indiquées en annexe 1 du présent arrêté qui sont à reporter de part et d'autre du ou des ouvrages considérés.

Une cartographie des zones enveloppes (servitude SUP1) de chaque ouvrage concerné figure à titre indicatif en annexe 2 du présent arrêté mais seules font foi les distances reportées dans le tableau figurant en annexe 1, appliquées au tracé réel des canalisations concernées.

Article 2 :

Les servitudes prévues à l'article 1^{er} du présent arrêté sont ainsi définies :

Servitude SUP1, correspondant aux zones d'effets létaux (PEL et ELS) du phénomène dangereux de référence majorant au sens de l'article R. 555-39 du code de l'environnement :

Dans ces zones, la délivrance d'un permis de construire relatif à un établissement recevant du public susceptible de recevoir plus de 100 personnes ou à un immeuble de grande hauteur est subordonnée à la fourniture d'une analyse de compatibilité ayant reçu l'avis favorable du transporteur ou, en cas d'avis défavorable du transporteur, l'avis favorable du Préfet rendu au vu de l'expertise mentionnée au III de l'article R. 555-31 du code de l'environnement.

L'analyse de compatibilité est établie conformément aux dispositions de l'arrêté ministériel du 5 mars 2014 susvisé.

Servitude SUP2, correspondant aux zones d'effets létaux (PEL et ELS) du phénomène dangereux de référence réduit au sens de l'article R. 555-39 du code de l'environnement :

Dans ces zones, l'ouverture d'un établissement recevant du public susceptible de recevoir plus de 300 personnes ou d'un immeuble de grande hauteur est interdite.

Servitude SUP3, correspondant à la zone d'effets létaux significatifs (ELS) du phénomène dangereux de référence réduit au sens de l'article R. 555-39 du code de l'environnement :

Dans cette zone, l'ouverture d'un établissement recevant du public susceptible de recevoir plus de 100 personnes ou d'un immeuble de grande hauteur est interdite.

Seule la zone de servitude SUP1 de chaque ouvrage est reproduite sur la carte figurant en annexe 2 du présent arrêté. Les restrictions supplémentaires pour les projets d'urbanisme dont l'emprise est également concernée par les zones de servitude SUP 2 ou 3 sont mises en œuvre dans le cadre de l'instruction de l'analyse de compatibilité obligatoire pour tout projet dont l'emprise atteint la zone de servitude SUP1.

Article 3 :

Le maire informe le transporteur de tout permis de construire ou certificat d'urbanisme (d'information ou opérationnel) délivré dans l'une des zones définies à l'article 2 du présent arrêté.

Article 4 :

Les servitudes instituées par le présent arrêté sont annexées au plan local d'urbanisme ou à la carte communale de la commune concernée dans les conditions prévues aux articles L. 151-43, L. 153-60, L. 161-1 et L. 163-10 du code de l'urbanisme.

Article 5 :

Le présent arrêté est publié au recueil des actes administratifs de la Préfecture du Calvados et adressé au maire de la commune de VAL-DE-VIE.

Article 6 :

Cet arrêté peut faire l'objet d'un recours contentieux auprès du tribunal administratif de Caen dans un délai de deux mois à compter de sa publication.

Article 7 :

Le Secrétaire Général de la Préfecture du Calvados, le maire de la commune de VAL-DE-VIE, le Directeur Départemental des Territoires et de la Mer du Calvados, le Directeur Régional de l'Environnement, de l'Aménagement et du Logement de Normandie sont chargés, chacun en ce qui le concerne, de l'exécution du présent arrêté dont ampliation leur sera adressée, ainsi qu'au Directeur Général de GRTgaz.

Fait à Caen, le **28 SEP. 2017**

**Pour le Préfet , et par délégation,
Le Secrétaire Général**

Stéphane GUYON

ANNEXE 1

Caractéristiques des ouvrages concernés et distances SUP associées

Nom de la commune déléguée : BREVIERE (LA)

Code INSEE : 14105

CANALISATIONS DE TRANSPORT DE GAZ NATUREL EXPLOITÉES PAR LA SOCIÉTÉ GRTGAZ DONT LE SIÈGE SOCIAL EST SITUÉ 6, RUE RAOUL NORDLING, 92270 BOIS-COLOMBES :

Ouvrages ne traversant pas la commune, mais dont les zones d'effets atteignent cette dernière :

Nom de la canalisation	Pression maximale en service PMS (bar)	Diamètre Nominal (DN)	Implantation	Distances SUP (en mètres de part et d'autre de la canalisation)		
				SUP1	SUP2	SUP3
DN100-1987-SAINT-PIERRE-SUR-DIVES-VIMOUTIERS	67.7	100	ENTERRE	25	5	5

ANNEXE 1

Caractéristiques des ouvrages concernés et distances SUP associées

Nom de la commune déléguée : CHAPELLE-HAUTE-GRUE (LA)

Code INSEE : 14153

CANALISATIONS DE TRANSPORT DE GAZ NATUREL EXPLOITÉES PAR LA SOCIÉTÉ GRTGAZ DONT LE SIÈGE SOCIAL EST SITUÉ 6, RUE RAOUL NORDLING, 92270 BOIS-COLOMBES :

Ouvrages traversant la commune :

Nom de la canalisation	Pression maximale en service PMS (bar)	Diamètre Nominal (DN)	Longueur dans la commune (en kilomètres)	Implantation	Distances SUP (en mètres de part et d'autre de la canalisation)		
					SUP1	SUP2	SUP3
DN100-1987-SAINT-PIERRE-SUR-DIVES-VIMOUTIERS	67.7	100	1.4506	ENTERRE	25	5	5

ANNEXE 1

Caractéristiques des ouvrages concernés et distances SUP associées

Nom de la commune déléguée : SAINT-GERMAIN-DE-MONTGOMMERY

Code INSEE : 14583

CANALISATIONS DE TRANSPORT DE GAZ NATUREL EXPLOITÉES PAR LA SOCIÉTÉ GRTGAZ DONT LE SIÈGE SOCIAL EST SITUÉ 6, RUE RAOUL NORDLING, 92270 BOIS-COLOMBES :

Ouvrages ne traversant pas la commune, mais dont les zones d'effets atteignent cette dernière :

Nom de la canalisation	Pression maximale en service PMS (bar)	Diamètre Nominal (DN)	Implantation	Distances SUP (en mètres de part et d'autre de la canalisation)		
				SUP1	SUP2	SUP3
DN100-1987-SAINT-PIERRE-SUR-DIVES-VIMOUTIERS	67.7	100	ENTERRE	25	5	5

ANNEXE 1

Caractéristiques des ouvrages concernés et distances SUP associées

Nom de la commune déléguée : **SAINTE-FOY-DE-MONTGOMMERY**

Code INSEE : **14576**

CANALISATIONS DE TRANSPORT DE GAZ NATUREL EXPLOITÉES PAR LA SOCIÉTÉ GRTGAZ DONT LE SIÈGE SOCIAL EST SITUÉ 6, RUE RAOUL NORDLING, 92270 BOIS-COLOMBES :

Ouvrages traversant la commune :

Nom de la canalisation	Pression maximale en service PMS (bar)	Diamètre Nominal (DN)	Longueur dans la commune (en kilomètres)	Implantation	Distances SUP (en mètres de part et d'autre de la canalisation)		
					SUP1	SUP2	SUP3
DN100-1987-SAINTE-PIERRE-SUR-DIVES-VIMOUTIERS	67.7	100	1.19505	ENTERRE	25	5	5
DN100-1987-SAINTE-PIERRE-SUR-DIVES-VIMOUTIERS	67.7	100	0.896799	ENTERRE	25	5	5
DN80-1989-SAINTE-FOY-DE-MONTGOMMERY-SAINTE-FOY-DE-MONTGOMMERY-CI-CIDRERIE	67.7	80	0.121112	ENTERRE	15	5	5

Installations annexes situées sur la commune :

Nom de l'installation	Distances SUP (en mètres à partir de l'installation)		
	SUP1	SUP2	SUP3
SAINTE-FOY-DE-MONTGOMMERY - 14576	35	6	6

ANNEXE 2

Représentation cartographique des zones de servitude SUP1

Servitudes d'utilité publique autour des canalisations de transport de matières dangereuses

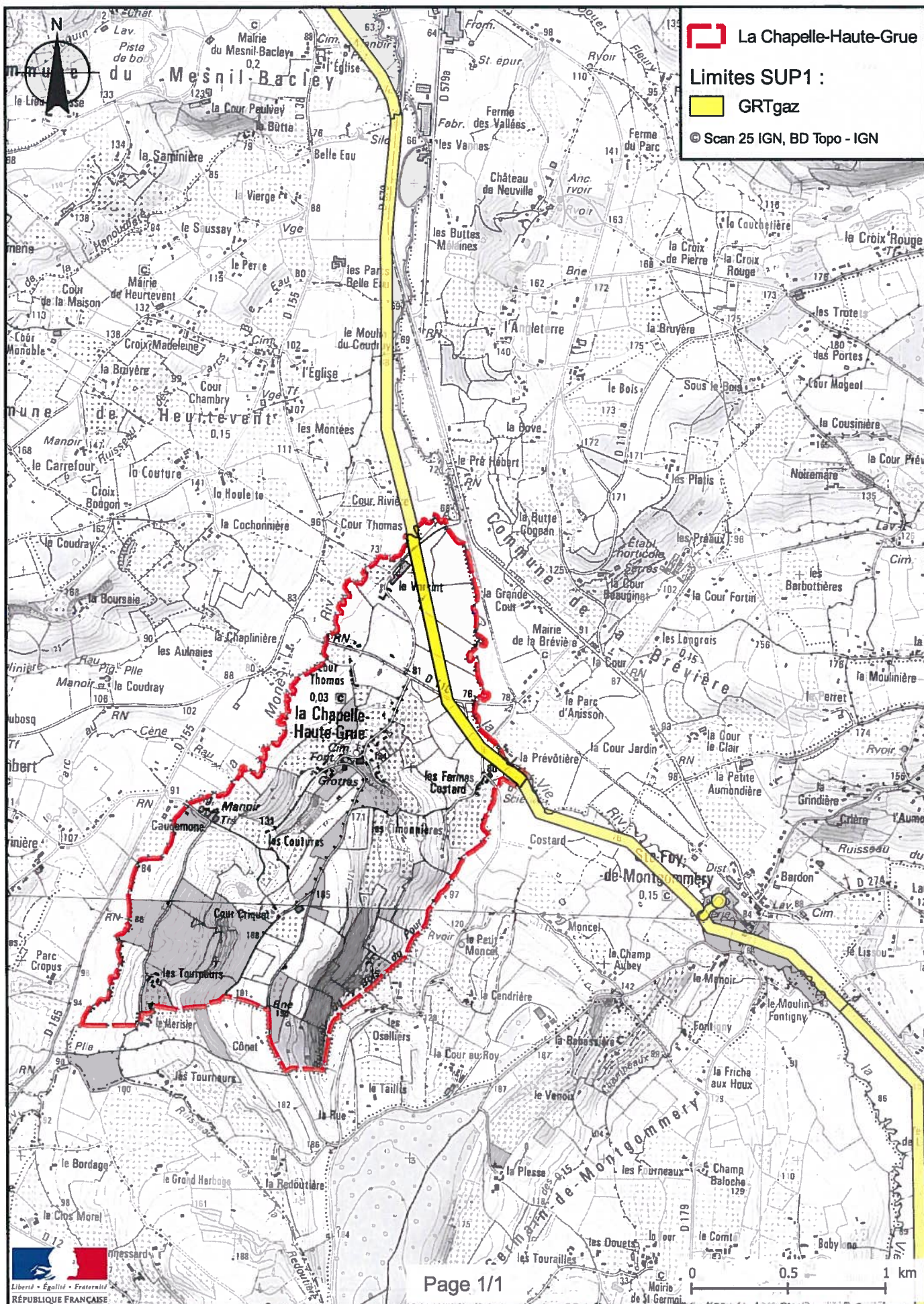

Servitudes d'utilité publique autour des canalisations de transport de matières dangereuses

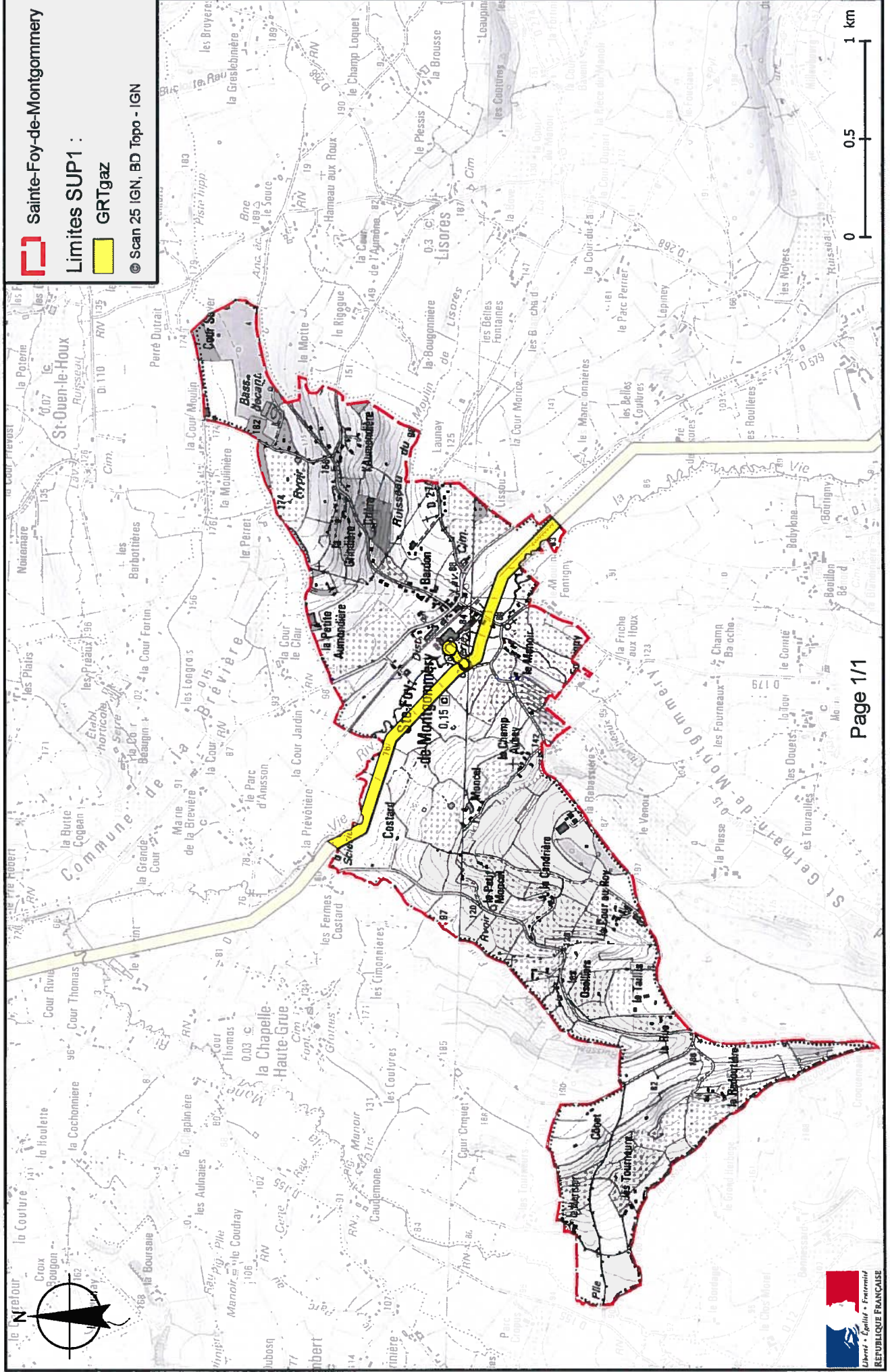



PRÉFET DU CALVADOS

*Direction régionale de l'Environnement,
de l'Aménagement et du Logement
de Normandie*

ARRÊTÉ PRÉFECTORAL instituant des servitudes d'utilité publique prenant en compte la maîtrise des risques autour des canalisations de transport de gaz naturel ou assimilé

**Commune nouvelle de VALDALLIERE
comprenant les communes déléguées de BURCY, PIERRES,
PRESLES, LA ROCQUE, LE THEIL-BOCAGE et VASSY**

LE PRÉFET DU CALVADOS,
Chevalier de la Légion d'Honneur,
Chevalier de l'Ordre National du Mérite.

Vu le code de l'environnement, et notamment ses articles L. 555-16, R. 555-30 et R. 555-31 ;
Vu le code de l'urbanisme notamment ses articles L. 101-2, L. 132-1, L. 132-2, L. 151-1 et suivants, L. 153-60, L. 161-1 et suivants, L. 163-10, R. 431-16 ;
Vu le code de la construction et de l'habitation, notamment ses articles R. 122-22 et R. 123-46 ;
Vu l'arrêté ministériel du 5 mars 2014 définissant les modalités d'application du chapitre V du titre V du livre V du code de l'environnement et portant règlement de la sécurité des canalisations de transport de gaz naturel ou assimilé, d'hydrocarbures et de produits chimiques ;
Vu l'arrêté du 13 octobre 2015 portant création de la commune nouvelle de Valdallière ;
Vu le rapport de la Direction régionale de l'environnement, de l'aménagement et du logement de la région Normandie du 24 août 2016 ;
Vu l'avis émis par le Conseil départemental de l'environnement et des risques sanitaires et technologiques du Calvados le 20 septembre 2016 ;

Considérant que les canalisations de transport de gaz naturel ou assimilé, d'hydrocarbures et de produits chimiques, en service à la date de l'entrée en vigueur des articles R. 555-1 et suivants du code de l'environnement, doivent donner lieu à l'institution de servitudes d'utilité publique relatives à la maîtrise de l'urbanisation en raison des dangers et des inconvénients qu'elles présentent ;

Considérant que selon l'article L. 555-16 du code de l'environnement, les périmètres à l'intérieur desquels les dispositions en matière de maîtrise de l'urbanisation s'appliquent sont déterminés par les risques susceptibles d'être créés par une canalisation de transport en service, notamment les risques d'incendie, d'explosion ou d'émanation de produits toxiques, menaçant gravement la santé ou la sécurité des personnes ;

Sur proposition du Secrétaire Général de la Préfecture du Calvados ;

ARRÊTE :

Article 1^{er} :

Des servitudes d'utilité publique sont instituées dans les zones d'effets générées par les phénomènes dangereux susceptibles de se produire, du fait de l'exploitation des canalisations de transport dont les caractéristiques sont précisées en annexe 1 du présent arrêté. Ces zones d'effets sont définies à l'article 2 ci-après et leur emprise est délimitée par les distances SUP1, SUP2 et SUP3 indiquées en annexe 1 du présent arrêté qui sont à reporter de part et d'autre du ou des ouvrages considérés.

Une cartographie des zones enveloppes (servitude SUP1) de chaque ouvrage concerné figure à titre indicatif en annexe 2 du présent arrêté mais seules font foi les distances reportées dans le tableau figurant en annexe 1, appliquées au tracé réel des canalisations concernées.

Article 2 :

Les servitudes prévues à l'article 1^{er} du présent arrêté sont ainsi définies :

Servitude SUP1, correspondant aux zones d'effets létaux (PEL et ELS) du phénomène dangereux de référence majorant au sens de l'article R. 555-39 du code de l'environnement :

Dans ces zones, la délivrance d'un permis de construire relatif à un établissement recevant du public susceptible de recevoir plus de 100 personnes ou à un immeuble de grande hauteur est subordonnée à la fourniture d'une analyse de compatibilité ayant reçu l'avis favorable du transporteur ou, en cas d'avis défavorable du transporteur, l'avis favorable du Préfet rendu au vu de l'expertise mentionnée au III de l'article R. 555-31 du code de l'environnement.

L'analyse de compatibilité est établie conformément aux dispositions de l'arrêté ministériel du 5 mars 2014 susvisé.

Servitude SUP2, correspondant aux zones d'effets létaux (PEL et ELS) du phénomène dangereux de référence réduit au sens de l'article R. 555-39 du code de l'environnement :

Dans ces zones, l'ouverture d'un établissement recevant du public susceptible de recevoir plus de 300 personnes ou d'un immeuble de grande hauteur est interdite.

Servitude SUP3, correspondant à la zone d'effets létaux significatifs (ELS) du phénomène dangereux de référence réduit au sens de l'article R. 555-39 du code de l'environnement :

Dans cette zone, l'ouverture d'un établissement recevant du public susceptible de recevoir plus de 100 personnes ou d'un immeuble de grande hauteur est interdite.

Seule la zone de servitude SUP1 de chaque ouvrage est reproduite sur la carte figurant en annexe 2 du présent arrêté. Les restrictions supplémentaires pour les projets d'urbanisme dont l'emprise est également concernée par les zones de servitude SUP 2 ou 3 sont mises en œuvre dans le cadre de l'instruction de l'analyse de compatibilité obligatoire pour tout projet dont l'emprise atteint la zone de servitude SUP1.

Article 3 :

Le maire informe le transporteur de tout permis de construire ou certificat d'urbanisme (d'information ou opérationnel) délivré dans l'une des zones définies à l'article 2 du présent arrêté.

Article 4 :

Les servitudes instituées par le présent arrêté sont annexées au plan local d'urbanisme ou à la carte communale de la commune concernée dans les conditions prévues aux articles L. 151-43, L. 153-60, L. 161-1 et L. 163-10 du code de l'urbanisme.

Article 5 :

Le présent arrêté est publié au recueil des actes administratifs de la Préfecture du Calvados et adressé au maire de la commune de VALDALLIERE.

Article 6 :

Cet arrêté peut faire l'objet d'un recours contentieux auprès du tribunal administratif de Caen dans un délai de deux mois à compter de sa publication.

Article 7 :

Le Secrétaire Général de la Préfecture du Calvados, le maire de la commune de VALDALLIERE, le Directeur Départemental des Territoires et de la Mer du Calvados, le Directeur Régional de l'Environnement, de l'Aménagement et du Logement de Normandie sont chargés, chacun en ce qui le concerne, de l'exécution du présent arrêté dont ampliation leur sera adressée, ainsi qu'au Directeur Général de GRTgaz.

Fait à Caen, le **28 SEP. 2016**

**Pour le Préfet, et par délégation,
Le Secrétaire Général**

A handwritten signature in black ink, consisting of a large, stylized loop followed by a vertical stroke and a small hook at the top.

Stéphane GUYON

ANNEXE 1

Caractéristiques des ouvrages concernés et distances SUP associées

Nom de la commune déléguée : BURCY

Code INSEE : 14113

CANALISATIONS DE TRANSPORT DE GAZ NATUREL EXPLOITÉES PAR LA SOCIÉTÉ GRTGAZ DONT LE SIÈGE SOCIAL EST SITUÉ 6, RUE RAOUL NORDLING, 92270 BOIS-COLOMBES :

Ouvrages traversant la commune :

Nom de la canalisation	Pression maximale en service PMS (bar)	Diamètre Nominal (DN)	Longueur dans la commune (en kilomètres)	Implantation	Distances SUP (en mètres de part et d'autre de la canalisation)		
					SUP1	SUP2	SUP3
DN100-1986- SAINT_VIGOR_DES_ MEZERETS_VAUDRY	67.7	100	3.53713	ENTERRE	25	5	5

ANNEXE 1

Caractéristiques des ouvrages concernés et distances SUP associées

Nom de la commune déléguée : PIERRES

Code INSEE : 14503

CANALISATIONS DE TRANSPORT DE GAZ NATUREL EXPLOITÉES PAR LA SOCIÉTÉ GRTGAZ DONT LE SIÈGE SOCIAL EST SITUÉ 6, RUE RAOUL NORDLING, 92270 BOIS-COLOMBES :

Ouvrages traversant la commune :

Nom de la canalisation	Pression maximale en service PMS (bar)	Diamètre Nominal (DN)	Longueur dans la commune (en kilomètres)	Implantation	Distances SUP (en mètres de part et d'autre de la canalisation)		
					SUP1	SUP2	SUP3
DN100-1986- SAINT_VIGOR_DES_ MEZERETS_VAUDRY	67.7	100	1.39572	ENTERRE	25	5	5

ANNEXE 1

Caractéristiques des ouvrages concernés et distances SUP associées

Nom de la commune déléguée : PRESLES

Code INSEE : 14521

CANALISATIONS DE TRANSPORT DE GAZ NATUREL EXPLOITÉES PAR LA SOCIÉTÉ GRTGAZ DONT LE SIÈGE SOCIAL EST SITUÉ 6, RUE RAOUL NORDLING, 92270 BOIS-COLOMBES :

Ouvrages traversant la commune :

Nom de la canalisation	Pression maximale en service PMS (bar)	Diamètre Nominal (DN)	Longueur dans la commune (en kilomètres)	Implantation	Distances SUP (en mètres de part et d'autre de la canalisation)		
					SUP1	SUP2	SUP3
DN100-1986- SAINT_VIGOR_DES_ MEZERETS_VAUDRY	67.7	100	2.71005	ENTERRE	25	5	5

ANNEXE 1

Caractéristiques des ouvrages concernés et distances SUP associées

Nom de la commune déléguée : ROCQUE (LA)

Code INSEE : 14539

CANALISATIONS DE TRANSPORT DE GAZ NATUREL EXPLOITÉES PAR LA SOCIÉTÉ GRTGAZ DONT LE SIÈGE SOCIAL EST SITUÉ 6, RUE RAOUL NORDLING, 92270 BOIS-COLOMBES :

Ouvrages traversant la commune :

Nom de la canalisation	Pression maximale en service PMS (bar)	Diamètre Nominal (DN)	Longueur dans la commune (en kilomètres)	Implantation	Distances SUP (en mètres de part et d'autre de la canalisation)		
					SUP1	SUP2	SUP3
DN100-1986-SAINTE_VIGOR_DES_MEZERETS_VAUDRY	67.7	100	0.456514	ENTERRE	25	5	5

ANNEXE 1

Caractéristiques des ouvrages concernés et distances SUP associées

Nom de la commune déléguée : THEIL-BOCAGE (LE)

Code INSEE : 14686

CANALISATIONS DE TRANSPORT DE GAZ NATUREL EXPLOITÉES PAR LA SOCIÉTÉ GRTGAZ DONT LE SIÈGE SOCIAL EST SITUÉ 6, RUE RAOUL NORDLING, 92270 BOIS-COLOMBES :

Ouvrages traversant la commune :

Nom de la canalisation	Pression maximale en service PMS (bar)	Diamètre Nominal (DN)	Longueur dans la commune (en kilomètres)	Implantation	Distances SUP (en mètres de part et d'autre de la canalisation)		
					SUP1	SUP2	SUP3
DN100-1986-SAINTE_VIGOR_DES_MEZERETS_VAUDRY	67.7	100	3.06982	ENTERRE	25	5	5

ANNEXE 1

Caractéristiques des ouvrages concernés et distances SUP associées

Nom de la commune déléguée : VASSY

Code INSEE : 14726

CANALISATIONS DE TRANSPORT DE GAZ NATUREL EXPLOITÉES PAR LA SOCIÉTÉ GRTGAZ DONT LE SIÈGE SOCIAL EST SITUÉ 6, RUE RAOUL NORDLING, 92270 BOIS-COLOMBES :

Ouvrages traversant la commune :

Nom de la canalisation	Pression maximale en service PMS (bar)	Diamètre Nominal (DN)	Longueur dans la commune (en kilomètres)	Implantation	Distances SUP (en mètres de part et d'autre de la canalisation)		
					SUP1	SUP2	SUP3
DN150-1986-ST-VIGOR-DES-MEZERETS-FLERS	67.7	150	3.2546	ENTERRE	45	5	5

ANNEXE 2

Représentation cartographique des zones de servitude SUP1

Servitudes d'utilité publique autour des canalisations de transport de matières dangereuses

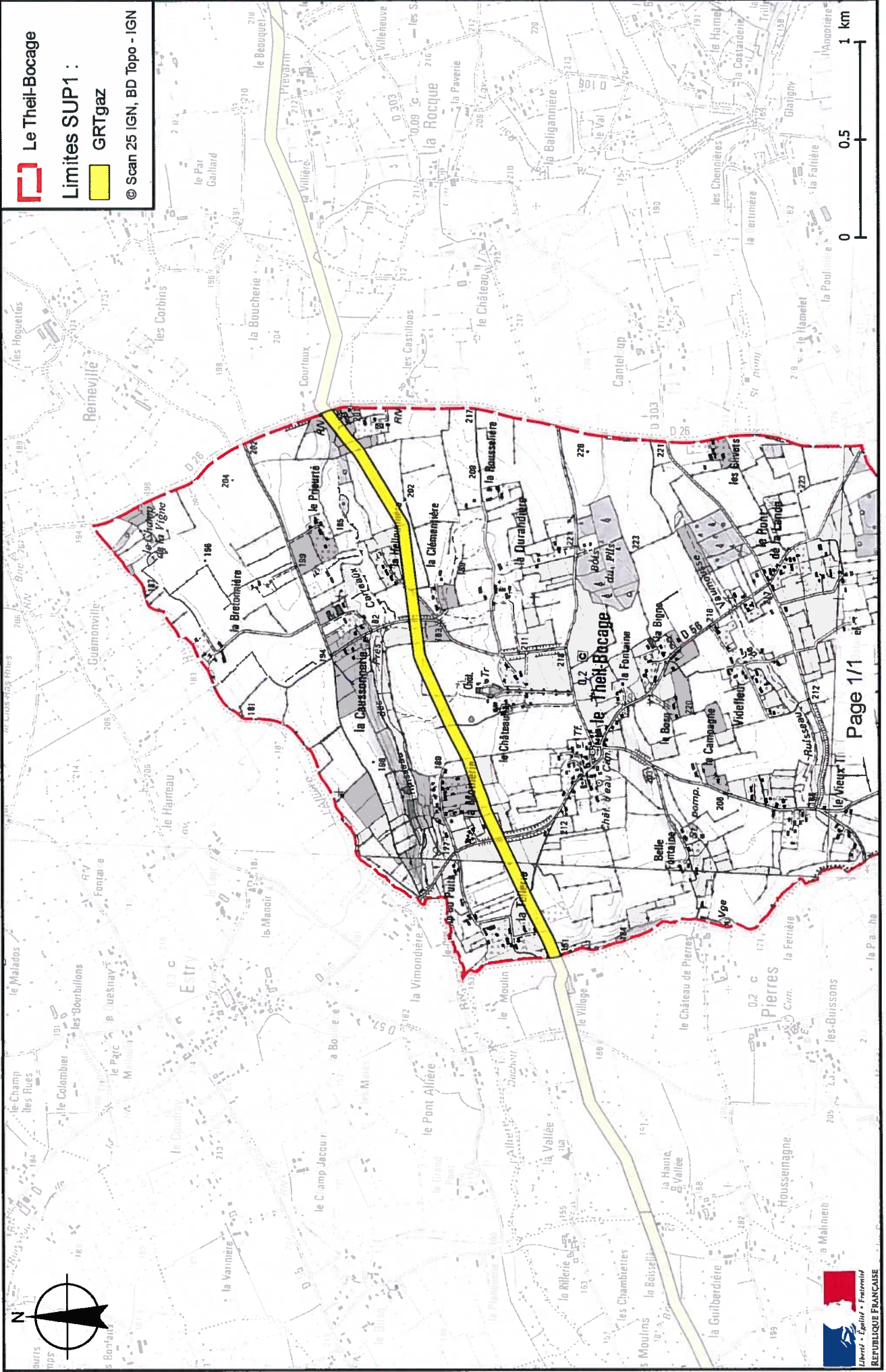

Servitudes d'utilité publique autour des canalisations de transport de matières dangereuses

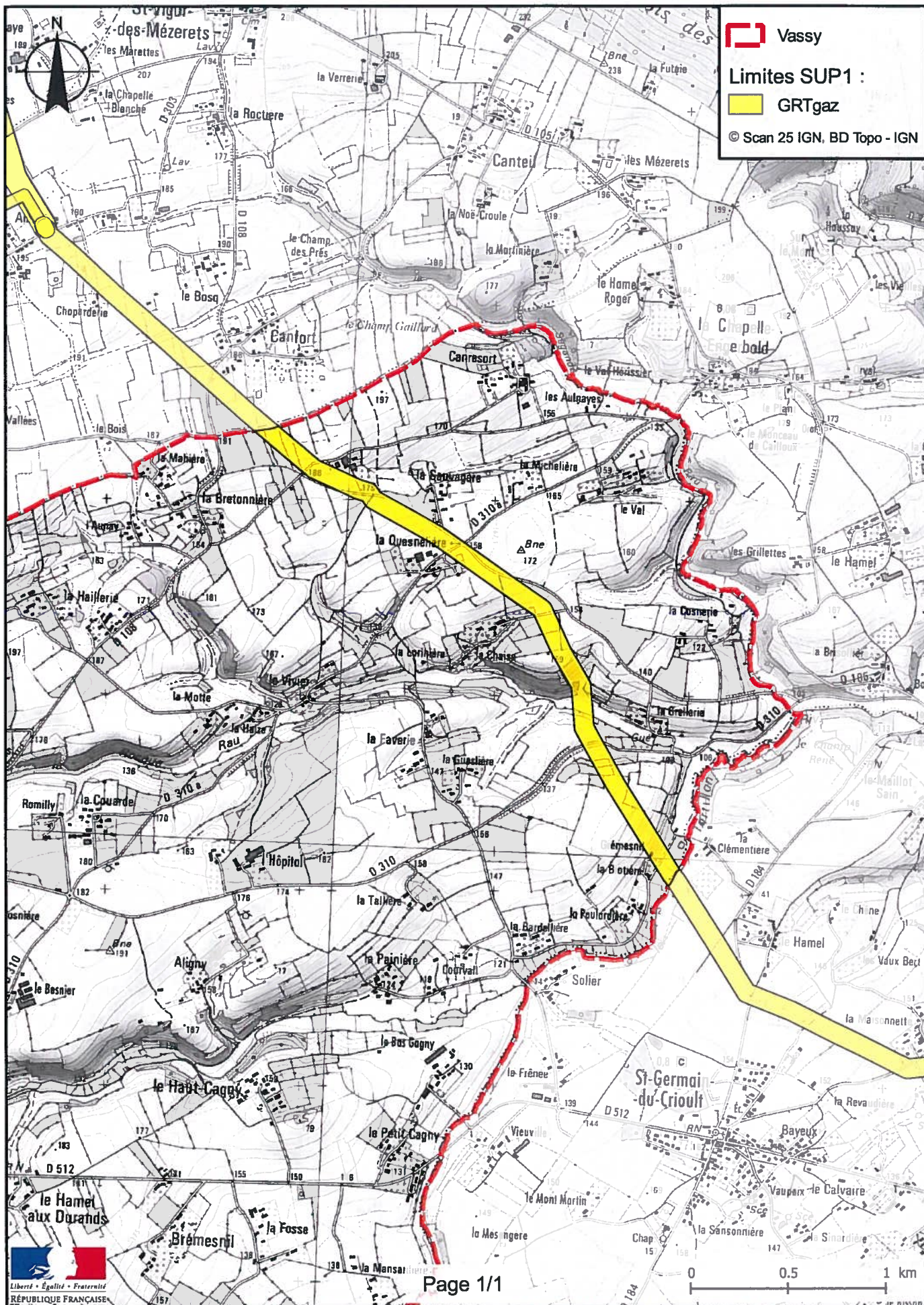



PRÉFET DU CALVADOS

*Direction régionale de l'Environnement,
de l'Aménagement et du Logement
de Normandie*

ARRÊTÉ PRÉFECTORAL instituant des servitudes d'utilité publique prenant en compte la maîtrise des risques autour des canalisations de transport de gaz naturel ou assimilé et d'hydrocarbures

Commune de VARAVILLE

LE PRÉFET DU CALVADOS,
Chevalier de la Légion d'Honneur,
Chevalier de l'Ordre National du Mérite.

- Vu** le code de l'environnement, et notamment ses articles L. 555-16, R. 555-30 et R. 555-31 ;
- Vu** le code de l'urbanisme notamment ses articles L. 101-2, L. 132-1, L. 132-2, L. 151-1 et suivants, L. 153-60, L. 161-1 et suivants, L. 163-10, R. 431-16 ;
- Vu** le code de la construction et de l'habitation, notamment ses articles R. 122-22 et R. 123-46 ;
- Vu** l'arrêté ministériel du 5 mars 2014 définissant les modalités d'application du chapitre V du titre V du livre V du code de l'environnement et portant règlement de la sécurité des canalisations de transport de gaz naturel ou assimilé, d'hydrocarbures et de produits chimiques ;
- Vu** le rapport de la Direction régionale de l'environnement, de l'aménagement et du logement de la région Normandie du 24 août 2016 ;
- Vu** l'avis émis par le Conseil départemental de l'environnement et des risques sanitaires et technologiques du Calvados le 20 septembre 2016 ;

Considérant que les canalisations de transport de gaz naturel ou assimilé, d'hydrocarbures et de produits chimiques, en service à la date de l'entrée en vigueur des articles R. 555-1 et suivants du code de l'environnement, doivent donner lieu à l'institution de servitudes d'utilité publique relatives à la maîtrise de l'urbanisation en raison des dangers et des inconvénients qu'elles présentent ;

Considérant que selon l'article L. 555-16 du code de l'environnement, les périmètres à l'intérieur desquels les dispositions en matière de maîtrise de l'urbanisation s'appliquent sont déterminés par les risques susceptibles d'être créés par une canalisation de transport en service, notamment les risques d'incendie, d'explosion ou d'émanation de produits toxiques, menaçant gravement la santé ou la sécurité des personnes ;

Sur proposition du Secrétaire Général de la Préfecture du Calvados ;

ARRÊTE :

Article 1^{er} :

Des servitudes d'utilité publique sont instituées dans les zones d'effets générées par les phénomènes dangereux susceptibles de se produire, du fait de l'exploitation des canalisations de transport dont les caractéristiques sont précisées en annexe 1 du présent arrêté. Ces zones d'effets sont définies à l'article 2 ci-après et leur emprise est délimitée par les distances SUP1, SUP2 et SUP3 indiquées en annexe 1 du présent arrêté qui sont à reporter de part et d'autre du ou des ouvrages considérés.

Une cartographie des zones enveloppes (servitude SUP1) de chaque ouvrage concerné figure à titre indicatif en annexe 2 du présent arrêté mais seules font foi les distances reportées dans le tableau figurant en annexe 1, appliquées au tracé réel des canalisations concernées.

Article 2 :

Les servitudes prévues à l'article 1^{er} du présent arrêté sont ainsi définies :

Servitude SUP1, correspondant aux zones d'effets létaux (PEL et ELS) du phénomène dangereux de référence majorant au sens de l'article R. 555-39 du code de l'environnement :

Dans ces zones, la délivrance d'un permis de construire relatif à un établissement recevant du public susceptible de recevoir plus de 100 personnes ou à un immeuble de grande hauteur est subordonnée à la fourniture d'une analyse de compatibilité ayant reçu l'avis favorable du transporteur ou, en cas d'avis défavorable du transporteur, l'avis favorable du Préfet rendu au vu de l'expertise mentionnée au III de l'article R. 555-31 du code de l'environnement.

L'analyse de compatibilité est établie conformément aux dispositions de l'arrêté ministériel du 5 mars 2014 susvisé.

Servitude SUP2, correspondant aux zones d'effets létaux (PEL et ELS) du phénomène dangereux de référence réduit au sens de l'article R. 555-39 du code de l'environnement :

Dans ces zones, l'ouverture d'un établissement recevant du public susceptible de recevoir plus de 300 personnes ou d'un immeuble de grande hauteur est interdite.

Servitude SUP3, correspondant à la zone d'effets létaux significatifs (ELS) du phénomène dangereux de référence réduit au sens de l'article R. 555-39 du code de l'environnement :

Dans cette zone, l'ouverture d'un établissement recevant du public susceptible de recevoir plus de 100 personnes ou d'un immeuble de grande hauteur est interdite.

Seule la zone de servitude SUP1 de chaque ouvrage est reproduite sur la carte figurant en annexe 2 du présent arrêté. Les restrictions supplémentaires pour les projets d'urbanisme dont l'emprise est également concernée par les zones de servitude SUP 2 ou 3 sont mises en œuvre dans le cadre de l'instruction de l'analyse de compatibilité obligatoire pour tout projet dont l'emprise atteint la zone de servitude SUP1.

Article 3 :

Le maire informe le transporteur de tout permis de construire ou certificat d'urbanisme (d'information ou opérationnel) délivré dans l'une des zones définies à l'article 2 du présent arrêté.

Article 4 :

Les servitudes instituées par le présent arrêté sont annexées au plan local d'urbanisme ou à la carte communale de la commune concernée dans les conditions prévues aux articles L. 151-43, L. 153-60, L. 161-1 et L. 163-10 du code de l'urbanisme.

Article 5 :

Le présent arrêté est publié au recueil des actes administratifs de la Préfecture du Calvados et adressé au maire de la commune de VARAVILLE.

Article 6 :

Cet arrêté peut faire l'objet d'un recours contentieux auprès du tribunal administratif de Caen dans un délai de deux mois à compter de sa publication.

Article 7 :

Le Secrétaire Général de la Préfecture du Calvados, le maire de la commune de VARAVILLE, le Directeur Départemental des Territoires et de la Mer du Calvados, le Directeur Régional de l'Environnement, de l'Aménagement et du Logement de Normandie sont chargés, chacun en ce qui le concerne, de l'exécution du présent arrêté dont ampliation leur sera adressée, ainsi qu'au Directeur Général de GRTgaz et au Directeur Général de TRAPIL.

Fait à Caen, le **28 SEP. 2016**

**Pour le Préfet, et par délégation,
Le Secrétaire Général**



Stéphane GUYON

ANNEXE 1

Caractéristiques des ouvrages concernés et distances SUP associées

Nom de la commune : VARAVILLE

Code INSEE : 14724

CANALISATIONS DE TRANSPORT DE GAZ NATUREL EXPLOITÉES PAR LA SOCIÉTÉ GRTGAZ DONT LE SIÈGE SOCIAL EST SITUÉ 6, RUE RAOUL NORDLING, 92270 BOIS-COLOMBES :

Ouvrages traversant la commune :

Nom de la canalisation	Pression maximale en service PMS (bar)	Diamètre Nominal (DN)	Longueur dans la commune (en kilomètres)	Implantation	Distances SUP (en mètres de part et d'autre de la canalisation)		
					SUP1	SUP2	SUP3
DN100-1990-VARAVILLE-CABOURG	67.7	100	1.41988	ENTERRE	25	5	5
DN200-1969-GONNEVILLE-SUR-HONFLEUR-RANVILLE	67.7	200	2.27906	ENTERRE	55	5	5
DN200-1969-GONNEVILLE-SUR-HONFLEUR-RANVILLE	67.7	200	2.38709	ENTERRE	55	5	5
DN400-1980-PERIER-S-EN-AUGE-IFS	67.7	400	4.65367	ENTERRE	145	5	5

Installations annexes situées sur la commune :

Nom de l'installation	Distances SUP (en mètres à partir de l'installation)		
	SUP1	SUP2	SUP3
VARAVILLE - 14724	35	6	6

CANALISATIONS DE TRANSPORT D'HYDROCARBURES EXPLOITÉES PAR LA SOCIÉTÉ TRAPIL DONT LE SIÈGE SOCIAL EST SITUÉ 7-9, RUE DES FRÈRES MORANE, 75738 PARIS CEDEX 15 :

Ouvrages traversant la commune :

Nom de la canalisation	Pression maximale en service PMS (bar)	Diamètre Nominal (DN)	Longueur dans la commune (en kilomètres)	Implantation	Distances SUP (en mètres de part et d'autre de la canalisation)		
					SUP1	SUP2	SUP3
Port Jerome-Ouistreham 20"(PJ-T82)	41.9	508	4.65489	ENTERRE	130	15	10

ANNEXE 2

Représentation cartographique des zones de servitude SUP1

Servitudes d'utilité publique autour des canalisations de transport de matières dangereuses

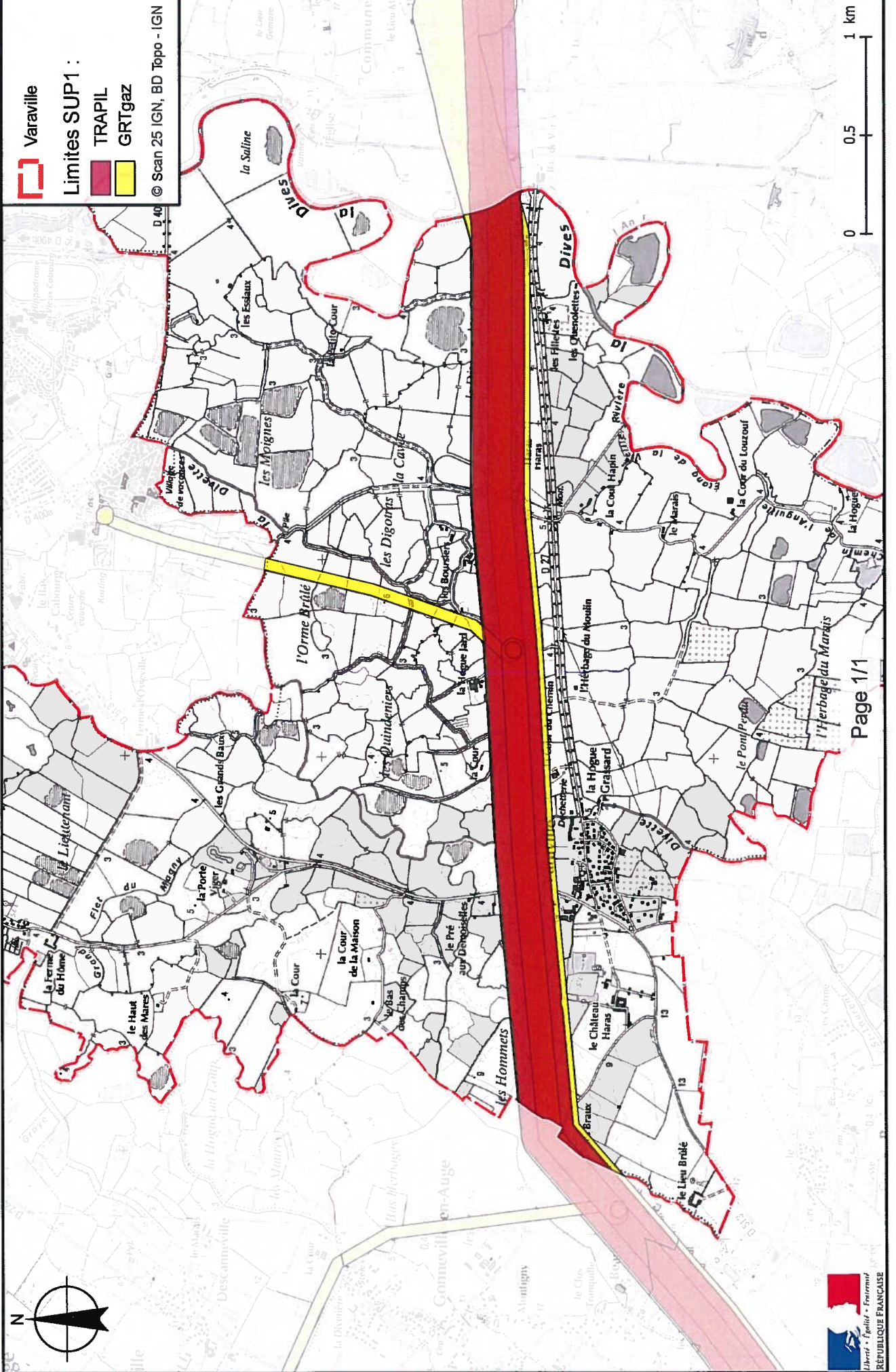



PRÉFET DU CALVADOS

*Direction régionale de l'Environnement,
de l'Aménagement et du Logement
de Normandie*

ARRÊTÉ PRÉFECTORAL instituant des servitudes d'utilité publique prenant en compte la maîtrise des risques autour des canalisations de transport de gaz naturel ou assimilé et d'hydrocarbures

Commune de VAUVILLE

LE PRÉFET DU CALVADOS,
Chevalier de la Légion d'Honneur,
Chevalier de l'Ordre National du Mérite.

- Vu** le code de l'environnement, et notamment ses articles L. 555-16, R. 555-30 et R. 555-31 ;
- Vu** le code de l'urbanisme notamment ses articles L. 101-2, L. 132-1, L. 132-2, L. 151-1 et suivants, L. 153-60, L. 161-1 et suivants, L. 163-10, R. 431-16 ;
- Vu** le code de la construction et de l'habitation, notamment ses articles R. 122-22 et R. 123-46 ;
- Vu** l'arrêté ministériel du 5 mars 2014 définissant les modalités d'application du chapitre V du titre V du livre V du code de l'environnement et portant règlement de la sécurité des canalisations de transport de gaz naturel ou assimilé, d'hydrocarbures et de produits chimiques ;
- Vu** le rapport de la Direction régionale de l'environnement, de l'aménagement et du logement de la région Normandie du 24 août 2016 ;
- Vu** l'avis émis par le Conseil départemental de l'environnement et des risques sanitaires et technologiques du Calvados le 20 septembre 2016 ;

Considérant que les canalisations de transport de gaz naturel ou assimilé, d'hydrocarbures et de produits chimiques, en service à la date de l'entrée en vigueur des articles R. 555-1 et suivants du code de l'environnement, doivent donner lieu à l'institution de servitudes d'utilité publique relatives à la maîtrise de l'urbanisation en raison des dangers et des inconvénients qu'elles présentent ;

Considérant que selon l'article L. 555-16 du code de l'environnement, les périmètres à l'intérieur desquels les dispositions en matière de maîtrise de l'urbanisation s'appliquent sont déterminés par les risques susceptibles d'être créés par une canalisation de transport en service, notamment les risques d'incendie, d'explosion ou d'émanation de produits toxiques, menaçant gravement la santé ou la sécurité des personnes ;

Sur proposition du Secrétaire Général de la Préfecture du Calvados ;

ARRÊTE :

Article 1^{er} :

Des servitudes d'utilité publique sont instituées dans les zones d'effets générées par les phénomènes dangereux susceptibles de se produire, du fait de l'exploitation des canalisations de transport dont les caractéristiques sont précisées en annexe 1 du présent arrêté. Ces zones d'effets sont définies à l'article 2 ci-après et leur emprise est délimitée par les distances SUP1, SUP2 et SUP3 indiquées en annexe 1 du présent arrêté qui sont à reporter de part et d'autre du ou des ouvrages considérés.

Une cartographie des zones enveloppes (servitude SUP1) de chaque ouvrage concerné figure à titre indicatif en annexe 2 du présent arrêté mais seules font foi les distances reportées dans le tableau figurant en annexe 1, appliquées au tracé réel des canalisations concernées.

Article 2 :

Les servitudes prévues à l'article 1^{er} du présent arrêté sont ainsi définies :

Servitude SUP1, correspondant aux zones d'effets létaux (PEL et ELS) du phénomène dangereux de référence majorant au sens de l'article R. 555-39 du code de l'environnement :

Dans ces zones, la délivrance d'un permis de construire relatif à un établissement recevant du public susceptible de recevoir plus de 100 personnes ou à un immeuble de grande hauteur est subordonnée à la fourniture d'une analyse de compatibilité ayant reçu l'avis favorable du transporteur ou, en cas d'avis défavorable du transporteur, l'avis favorable du Préfet rendu au vu de l'expertise mentionnée au III de l'article R. 555-31 du code de l'environnement.

L'analyse de compatibilité est établie conformément aux dispositions de l'arrêté ministériel du 5 mars 2014 susvisé.

Servitude SUP2, correspondant aux zones d'effets létaux (PEL et ELS) du phénomène dangereux de référence réduit au sens de l'article R. 555-39 du code de l'environnement :

Dans ces zones, l'ouverture d'un établissement recevant du public susceptible de recevoir plus de 300 personnes ou d'un immeuble de grande hauteur est interdite.

Servitude SUP3, correspondant à la zone d'effets létaux significatifs (ELS) du phénomène dangereux de référence réduit au sens de l'article R. 555-39 du code de l'environnement :

Dans cette zone, l'ouverture d'un établissement recevant du public susceptible de recevoir plus de 100 personnes ou d'un immeuble de grande hauteur est interdite.

Seule la zone de servitude SUP1 de chaque ouvrage est reproduite sur la carte figurant en annexe 2 du présent arrêté. Les restrictions supplémentaires pour les projets d'urbanisme dont l'emprise est également concernée par les zones de servitude SUP 2 ou 3 sont mises en œuvre dans le cadre de l'instruction de l'analyse de compatibilité obligatoire pour tout projet dont l'emprise atteint la zone de servitude SUP1.

Article 3 :

Le maire informe le transporteur de tout permis de construire ou certificat d'urbanisme (d'information ou opérationnel) délivré dans l'une des zones définies à l'article 2 du présent arrêté.

Article 4 :

Les servitudes instituées par le présent arrêté sont annexées au plan local d'urbanisme ou à la carte communale de la commune concernée dans les conditions prévues aux articles L. 151-43, L. 153-60, L. 161-1 et L. 163-10 du code de l'urbanisme.

Article 5 :

Le présent arrêté est publié au recueil des actes administratifs de la Préfecture du Calvados et adressé au maire de la commune de VAUVILLE.

Article 6 :

Cet arrêté peut faire l'objet d'un recours contentieux auprès du tribunal administratif de Caen dans un délai de deux mois à compter de sa publication.

Article 7 :

Le Secrétaire Général de la Préfecture du Calvados, le maire de la commune de VAUVILLE, le Directeur Départemental des Territoires et de la Mer du Calvados, le Directeur Régional de l'Environnement, de l'Aménagement et du Logement de Normandie sont chargés, chacun en ce qui le concerne, de l'exécution du présent arrêté dont ampliation leur sera adressée, ainsi qu'au Directeur Général de GRTgaz et au Directeur Général de TRAPIL.

Fait à Caen, le **28 SEP. 2016**

**Pour le Préfet, et par délégation,
Le Secrétaire Général**



Stéphane GUYON

ANNEXE 1

Caractéristiques des ouvrages concernés et distances SUP associées

Nom de la commune : VAUVILLE

Code INSEE : 14731

CANALISATIONS DE TRANSPORT DE GAZ NATUREL EXPLOITÉES PAR LA SOCIÉTÉ GRTGAZ DONT LE SIÈGE SOCIAL EST SITUÉ 6, RUE RAOUL NORDLING, 92270 BOIS-COLOMBES :

Ouvrages ne traversant pas la commune, mais dont les zones d'effets atteignent cette dernière :

Nom de la canalisation	Pression maximale en service PMS (bar)	Diamètre Nominal (DN)	Implantation	Distances SUP (en mètres de part et d'autre de la canalisation)		
				SUP1	SUP2	SUP3
DN400-1980-GONNEVILLE-SUR-HONFLEUR-PERIERES-EN-AUGE	67.7	400	ENTERRE	145	5	5

CANALISATIONS DE TRANSPORT D'HYDROCARBURES EXPLOITÉES PAR LA SOCIÉTÉ TRAPIL DONT LE SIÈGE SOCIAL EST SITUÉ 7-9, RUE DES FRÈRES MORANE, 75738 PARIS CEDEX 15 :

Ouvrages ne traversant pas la commune, mais dont les zones d'effets atteignent cette dernière :

Nom de la canalisation	Pression maximale en service PMS (bar)	Diamètre Nominal (DN)	Implantation	Distances SUP (en mètres de part et d'autre de la canalisation)		
				SUP1	SUP2	SUP3
Port Jerome-Ouistreham 20"(PJ-T82)	41.9	508	ENTERRE	130	15	10

ANNEXE 2

Représentation cartographique des zones de servitude SUP1

Servitudes d'utilité publique autour des canalisations de transport de matières dangereuses

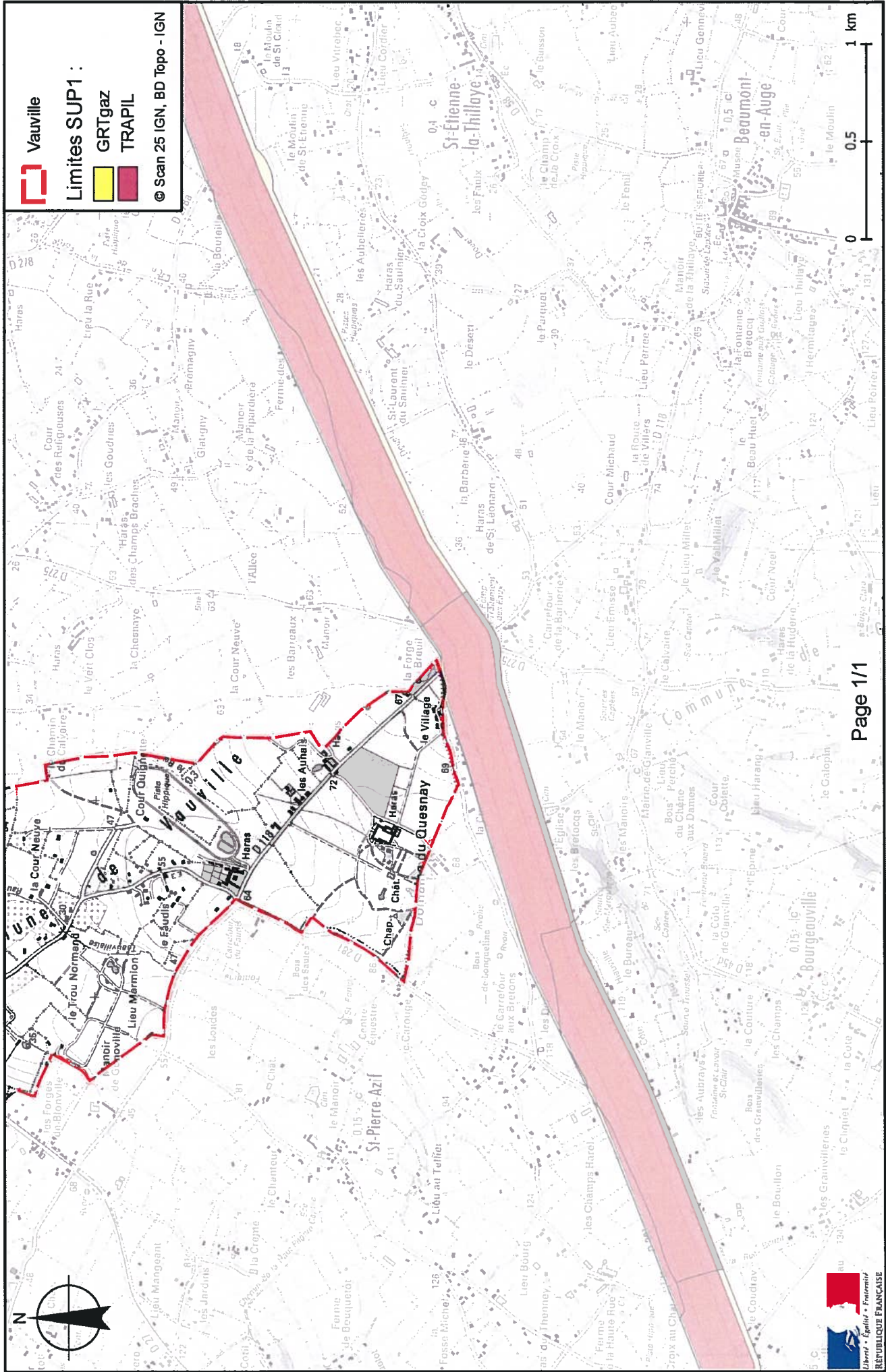



PRÉFET DU CALVADOS

*Direction régionale de l'Environnement,
de l'Aménagement et du Logement
de Normandie*

ARRÊTÉ PRÉFECTORAL instituant des servitudes d'utilité publique prenant en compte la maîtrise des risques autour des canalisations de transport de gaz naturel ou assimilé

Commune de VAUX-SUR-SEULLES

LE PRÉFET DU CALVADOS,
Chevalier de la Légion d'Honneur,
Chevalier de l'Ordre National du Mérite.

Vu le code de l'environnement, et notamment ses articles L. 555-16, R. 555-30 et R. 555-31 ;
Vu le code de l'urbanisme notamment ses articles L. 101-2, L. 132-1, L. 132-2, L. 151-1 et suivants, L. 153-60, L. 161-1 et suivants, L. 163-10, R. 431-16 ;
Vu le code de la construction et de l'habitation, notamment ses articles R. 122-22 et R. 123-46 ;
Vu l'arrêté ministériel du 5 mars 2014 définissant les modalités d'application du chapitre V du titre V du livre V du code de l'environnement et portant règlement de la sécurité des canalisations de transport de gaz naturel ou assimilé, d'hydrocarbures et de produits chimiques ;
Vu le rapport de la Direction régionale de l'environnement, de l'aménagement et du logement de la région Normandie du 24 août 2016 ;
Vu l'avis émis par le Conseil départemental de l'environnement et des risques sanitaires et technologiques du Calvados le 20 septembre 2016 ;

Considérant que les canalisations de transport de gaz naturel ou assimilé, d'hydrocarbures et de produits chimiques, en service à la date de l'entrée en vigueur des articles R. 555-1 et suivants du code de l'environnement, doivent donner lieu à l'institution de servitudes d'utilité publique relatives à la maîtrise de l'urbanisation en raison des dangers et des inconvénients qu'elles présentent ;

Considérant que selon l'article L. 555-16 du code de l'environnement, les périmètres à l'intérieur desquels les dispositions en matière de maîtrise de l'urbanisation s'appliquent sont déterminés par les risques susceptibles d'être créés par une canalisation de transport en service, notamment les risques d'incendie, d'explosion ou d'émanation de produits toxiques, menaçant gravement la santé ou la sécurité des personnes ;

Sur proposition du Secrétaire Général de la Préfecture du Calvados ;

ARRÊTE :

Article 1^{er} :

Des servitudes d'utilité publique sont instituées dans les zones d'effets générées par les phénomènes dangereux susceptibles de se produire, du fait de l'exploitation des canalisations de transport dont les caractéristiques sont précisées en annexe 1 du présent arrêté. Ces zones d'effets sont définies à l'article 2 ci-après et leur emprise est délimitée par les distances SUP1, SUP2 et SUP3 indiquées en annexe 1 du présent arrêté qui sont à reporter de part et d'autre du ou des ouvrages considérés.

Une cartographie des zones enveloppes (servitude SUP1) de chaque ouvrage concerné figure à titre indicatif en annexe 2 du présent arrêté mais seules font foi les distances reportées dans le tableau figurant en annexe 1, appliquées au tracé réel des canalisations concernées.

Article 2 :

Les servitudes prévues à l'article 1^{er} du présent arrêté sont ainsi définies :

Servitude SUP1, correspondant aux zones d'effets létaux (PEL et ELS) du phénomène dangereux de référence majorant au sens de l'article R. 555-39 du code de l'environnement :

Dans ces zones, la délivrance d'un permis de construire relatif à un établissement recevant du public susceptible de recevoir plus de 100 personnes ou à un immeuble de grande hauteur est subordonnée à la fourniture d'une analyse de compatibilité ayant reçu l'avis favorable du transporteur ou, en cas d'avis défavorable du transporteur, l'avis favorable du Préfet rendu au vu de l'expertise mentionnée au III de l'article R. 555-31 du code de l'environnement.

L'analyse de compatibilité est établie conformément aux dispositions de l'arrêté ministériel du 5 mars 2014 susvisé.

Servitude SUP2, correspondant aux zones d'effets létaux (PEL et ELS) du phénomène dangereux de référence réduit au sens de l'article R. 555-39 du code de l'environnement :

Dans ces zones, l'ouverture d'un établissement recevant du public susceptible de recevoir plus de 300 personnes ou d'un immeuble de grande hauteur est interdite.

Servitude SUP3, correspondant à la zone d'effets létaux significatifs (ELS) du phénomène dangereux de référence réduit au sens de l'article R. 555-39 du code de l'environnement :

Dans cette zone, l'ouverture d'un établissement recevant du public susceptible de recevoir plus de 100 personnes ou d'un immeuble de grande hauteur est interdite.

Seule la zone de servitude SUP1 de chaque ouvrage est reproduite sur la carte figurant en annexe 2 du présent arrêté. Les restrictions supplémentaires pour les projets d'urbanisme dont l'emprise est également concernée par les zones de servitude SUP 2 ou 3 sont mises en œuvre dans le cadre de l'instruction de l'analyse de compatibilité obligatoire pour tout projet dont l'emprise atteint la zone de servitude SUP1.

Article 3 :

Le maire informe le transporteur de tout permis de construire ou certificat d'urbanisme (d'information ou opérationnel) délivré dans l'une des zones définies à l'article 2 du présent arrêté.

Article 4 :

Les servitudes instituées par le présent arrêté sont annexées au plan local d'urbanisme ou à la carte communale de la commune concernée dans les conditions prévues aux articles L. 151-43, L. 153-60, L. 161-1 et L. 163-10 du code de l'urbanisme.

Article 5 :

Le présent arrêté est publié au recueil des actes administratifs de la Préfecture du Calvados et adressé au maire de la commune de VAUX-SUR-SEULLES.

Article 6 :

Cet arrêté peut faire l'objet d'un recours contentieux auprès du tribunal administratif de Caen dans un délai de deux mois à compter de sa publication.

Article 7 :

Le Secrétaire Général de la Préfecture du Calvados, le maire de la commune de VAUX-SUR-SEULLES, le Directeur Départemental des Territoires et de la Mer du Calvados, le Directeur Régional de l'Environnement, de l'Aménagement et du Logement de Normandie sont chargés, chacun en ce qui le concerne, de l'exécution du présent arrêté dont ampliation leur sera adressée, ainsi qu'au Directeur Général de GRTgaz.

Fait à Caen, le

28 SEP. 2016

**Pour le Préfet, et par délégation,
Le Secrétaire Général**

Stéphane GUYON

ANNEXE 1

Caractéristiques des ouvrages concernés et distances SUP associées

Nom de la commune : VAUX-SUR-SEULLES

Code INSEE : 14733

CANALISATIONS DE TRANSPORT DE GAZ NATUREL EXPLOITÉES PAR LA SOCIÉTÉ GRTGAZ DONT LE SIÈGE SOCIAL EST SITUÉ 6, RUE RAOUL NORDLING, 92270 BOIS-COLOMBES :

Ouvrages traversant la commune :

Nom de la canalisation	Pression maximale en service PMS (bar)	Diamètre Nominal (DN)	Longueur dans la commune (en kilomètres)	Implantation	Distances SUP (en mètres de part et d'autre de la canalisation)		
					SUP1	SUP2	SUP3
DN80-1964-HEROUVILLE-SAINTE-CLAIRE-SAINTE-VIGOR-LE-GRAND	67.7	80	3.29169	ENTERRE	15	5	5

ANNEXE 2

Représentation cartographique des zones de servitude SUP1



PRÉFET DU CALVADOS

*Direction régionale de l'Environnement,
de l'Aménagement et du Logement
de Normandie*

ARRÊTÉ PRÉFECTORAL instituant des servitudes d'utilité publique prenant en compte la maîtrise des risques autour des canalisations de transport de gaz naturel ou assimilé

Commune de VENDEUVRE

LE PRÉFET DU CALVADOS,
Chevalier de la Légion d'Honneur,
Chevalier de l'Ordre National du Mérite.

- Vu** le code de l'environnement, et notamment ses articles L. 555-16, R. 555-30 et R. 555-31 ;
- Vu** le code de l'urbanisme notamment ses articles L. 101-2, L. 132-1, L. 132-2, L. 151-1 et suivants, L. 153-60, L. 161-1 et suivants, L. 163-10, R. 431-16 ;
- Vu** le code de la construction et de l'habitation, notamment ses articles R. 122-22 et R. 123-46 ;
- Vu** l'arrêté ministériel du 5 mars 2014 définissant les modalités d'application du chapitre V du titre V du livre V du code de l'environnement et portant règlement de la sécurité des canalisations de transport de gaz naturel ou assimilé, d'hydrocarbures et de produits chimiques ;
- Vu** le rapport de la Direction régionale de l'environnement, de l'aménagement et du logement de la région Normandie du 24 août 2016 ;
- Vu** l'avis émis par le Conseil départemental de l'environnement et des risques sanitaires et technologiques du Calvados le 20 septembre 2016 ;

Considérant que les canalisations de transport de gaz naturel ou assimilé, d'hydrocarbures et de produits chimiques, en service à la date de l'entrée en vigueur des articles R. 555-1 et suivants du code de l'environnement, doivent donner lieu à l'institution de servitudes d'utilité publique relatives à la maîtrise de l'urbanisation en raison des dangers et des inconvénients qu'elles présentent ;

Considérant que selon l'article L. 555-16 du code de l'environnement, les périmètres à l'intérieur desquels les dispositions en matière de maîtrise de l'urbanisation s'appliquent sont déterminés par les risques susceptibles d'être créés par une canalisation de transport en service, notamment les risques d'incendie, d'explosion ou d'émanation de produits toxiques, menaçant gravement la santé ou la sécurité des personnes ;

Sur proposition du Secrétaire Général de la Préfecture du Calvados ;

ARRÊTE :

Article 1^{er} :

Des servitudes d'utilité publique sont instituées dans les zones d'effets générées par les phénomènes dangereux susceptibles de se produire, du fait de l'exploitation des canalisations de transport dont les caractéristiques sont précisées en annexe 1 du présent arrêté. Ces zones d'effets sont définies à l'article 2 ci-après et leur emprise est délimitée par les distances SUP1, SUP2 et SUP3 indiquées en annexe 1 du présent arrêté qui sont à reporter de part et d'autre du ou des ouvrages considérés.

Une cartographie des zones enveloppes (servitude SUP1) de chaque ouvrage concerné figure à titre indicatif en annexe 2 du présent arrêté mais seules font foi les distances reportées dans le tableau figurant en annexe 1, appliquées au tracé réel des canalisations concernées.

Article 2 :

Les servitudes prévues à l'article 1^{er} du présent arrêté sont ainsi définies :

Servitude SUP1, correspondant aux zones d'effets létaux (PEL et ELS) du phénomène dangereux de référence majorant au sens de l'article R. 555-39 du code de l'environnement :

Dans ces zones, la délivrance d'un permis de construire relatif à un établissement recevant du public susceptible de recevoir plus de 100 personnes ou à un immeuble de grande hauteur est subordonnée à la fourniture d'une analyse de compatibilité ayant reçu l'avis favorable du transporteur ou, en cas d'avis défavorable du transporteur, l'avis favorable du Préfet rendu au vu de l'expertise mentionnée au III de l'article R. 555-31 du code de l'environnement.

L'analyse de compatibilité est établie conformément aux dispositions de l'arrêté ministériel du 5 mars 2014 susvisé.

Servitude SUP2, correspondant aux zones d'effets létaux (PEL et ELS) du phénomène dangereux de référence réduit au sens de l'article R. 555-39 du code de l'environnement :

Dans ces zones, l'ouverture d'un établissement recevant du public susceptible de recevoir plus de 300 personnes ou d'un immeuble de grande hauteur est interdite.

Servitude SUP3, correspondant à la zone d'effets létaux significatifs (ELS) du phénomène dangereux de référence réduit au sens de l'article R. 555-39 du code de l'environnement :

Dans cette zone, l'ouverture d'un établissement recevant du public susceptible de recevoir plus de 100 personnes ou d'un immeuble de grande hauteur est interdite.

Seule la zone de servitude SUP1 de chaque ouvrage est reproduite sur la carte figurant en annexe 2 du présent arrêté. Les restrictions supplémentaires pour les projets d'urbanisme dont l'emprise est également concernée par les zones de servitude SUP 2 ou 3 sont mises en œuvre dans le cadre de l'instruction de l'analyse de compatibilité obligatoire pour tout projet dont l'emprise atteint la zone de servitude SUP1.

Article 3 :

Le maire informe le transporteur de tout permis de construire ou certificat d'urbanisme (d'information ou opérationnel) délivré dans l'une des zones définies à l'article 2 du présent arrêté.

Article 4 :

Les servitudes instituées par le présent arrêté sont annexées au plan local d'urbanisme ou à la carte communale de la commune concernée dans les conditions prévues aux articles L. 151-43, L. 153-60, L. 161-1 et L. 163-10 du code de l'urbanisme.

Article 5 :

Le présent arrêté est publié au recueil des actes administratifs de la Préfecture du Calvados et adressé au maire de la commune de VENDEUVRE.

Article 6 :

Cet arrêté peut faire l'objet d'un recours contentieux auprès du tribunal administratif de Caen dans un délai de deux mois à compter de sa publication.

Article 7 :

Le Secrétaire Général de la Préfecture du Calvados, le maire de la commune de VENDEUVRE, le Directeur Départemental des Territoires et de la Mer du Calvados, le Directeur Régional de l'Environnement, de l'Aménagement et du Logement de Normandie sont chargés, chacun en ce qui le concerne, de l'exécution du présent arrêté dont ampliation leur sera adressée, ainsi qu'au Directeur Général de GRTgaz.

Fait à Caen, le **28 SEP. 2016**

**Pour le Préfet, et par délégation,
Le Secrétaire Général**



Stéphane GUYON

ANNEXE 1

Caractéristiques des ouvrages concernés et distances SUP associées

Nom de la commune : VENDEUVRE

Code INSEE : 14735

CANALISATIONS DE TRANSPORT DE GAZ NATUREL EXPLOITÉES PAR LA SOCIÉTÉ GRTGAZ DONT LE SIÈGE SOCIAL EST SITUÉ 6, RUE RAOUL NORDLING, 92270 BOIS-COLOMBES :

Ouvrages traversant la commune :

Nom de la canalisation	Pression maximale en service PMS (bar)	Diamètre Nominal (DN)	Longueur dans la commune (en kilomètres)	Implantation	Distances SUP (en mètres de part et d'autre de la canalisation)		
					SUP1	SUP2	SUP3
ARTERE DE MAINE-NORMANDIE	80.0	500	1.09594	ENTERRE	210	5	5
DN100-1987-ST-PIERRE-SUR-DIVES-BEAUMAIS	67.7	100	3.47739	ENTERRE	25	5	5
DN150-1987-DEMOUVILLE-ST-PIERRE-SUR-DIVES	67.7	150	2.24619	ENTERRE	45	5	5
DN150-1998-ST-PIERRE-SUR-DIVES-BEAUMAIS	67.7	150	3.48497	ENTERRE	45	5	5

ANNEXE 2

Représentation cartographique des zones de servitude SUP1

Servitudes d'utilité publique autour des canalisations de transport de matières dangereuses

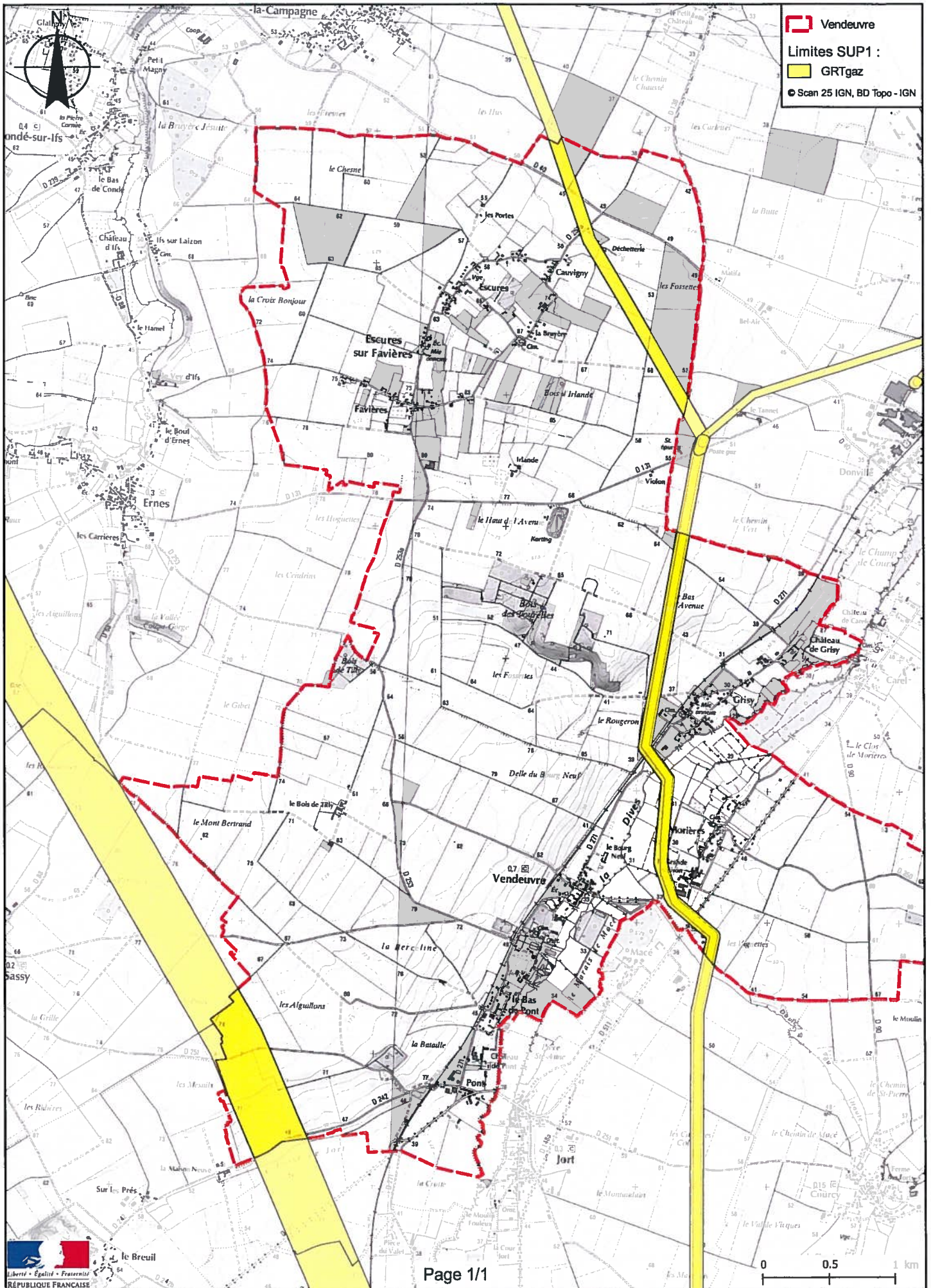



PRÉFET DU CALVADOS

*Direction régionale de l'Environnement,
de l'Aménagement et du Logement
de Normandie*

ARRÊTÉ PRÉFECTORAL instituant des servitudes d'utilité publique prenant en compte la maîtrise des risques autour des canalisations de transport de gaz naturel ou assimilé

Commune de VIEUX-PONT-EN-AUGE

LE PRÉFET DU CALVADOS,
Chevalier de la Légion d'Honneur,
Chevalier de l'Ordre National du Mérite.

- Vu** le code de l'environnement, et notamment ses articles L. 555-16, R. 555-30 et R. 555-31 ;
- Vu** le code de l'urbanisme notamment ses articles L. 101-2, L. 132-1, L. 132-2, L. 151-1 et suivants, L. 153-60, L. 161-1 et suivants, L. 163-10, R. 431-16 ;
- Vu** le code de la construction et de l'habitation, notamment ses articles R. 122-22 et R. 123-46 ;
- Vu** l'arrêté ministériel du 5 mars 2014 définissant les modalités d'application du chapitre V du titre V du livre V du code de l'environnement et portant règlement de la sécurité des canalisations de transport de gaz naturel ou assimilé, d'hydrocarbures et de produits chimiques ;
- Vu** le rapport de la Direction régionale de l'environnement, de l'aménagement et du logement de la région Normandie du 24 août 2016 ;
- Vu** l'avis émis par le Conseil départemental de l'environnement et des risques sanitaires et technologiques du Calvados le 20 septembre 2016 ;

Considérant que les canalisations de transport de gaz naturel ou assimilé, d'hydrocarbures et de produits chimiques, en service à la date de l'entrée en vigueur des articles R. 555-1 et suivants du code de l'environnement, doivent donner lieu à l'institution de servitudes d'utilité publique relatives à la maîtrise de l'urbanisation en raison des dangers et des inconvénients qu'elles présentent ;

Considérant que selon l'article L. 555-16 du code de l'environnement, les périmètres à l'intérieur desquels les dispositions en matière de maîtrise de l'urbanisation s'appliquent sont déterminés par les risques susceptibles d'être créés par une canalisation de transport en service, notamment les risques d'incendie, d'explosion ou d'émanation de produits toxiques, menaçant gravement la santé ou la sécurité des personnes ;

Sur proposition du Secrétaire Général de la Préfecture du Calvados ;

ARRÊTE :

Article 1^{er} :

Des servitudes d'utilité publique sont instituées dans les zones d'effets générées par les phénomènes dangereux susceptibles de se produire, du fait de l'exploitation des canalisations de transport dont les caractéristiques sont précisées en annexe 1 du présent arrêté. Ces zones d'effets sont définies à l'article 2 ci-après et leur emprise est délimitée par les distances SUP1, SUP2 et SUP3 indiquées en annexe 1 du présent arrêté qui sont à reporter de part et d'autre du ou des ouvrages considérés.

Une cartographie des zones enveloppes (servitude SUP1) de chaque ouvrage concerné figure à titre indicatif en annexe 2 du présent arrêté mais seules font foi les distances reportées dans le tableau figurant en annexe 1, appliquées au tracé réel des canalisations concernées.

Article 2 :

Les servitudes prévues à l'article 1^{er} du présent arrêté sont ainsi définies :

Servitude SUP1, correspondant aux zones d'effets létaux (PEL et ELS) du phénomène dangereux de référence majorant au sens de l'article R. 555-39 du code de l'environnement :

Dans ces zones, la délivrance d'un permis de construire relatif à un établissement recevant du public susceptible de recevoir plus de 100 personnes ou à un immeuble de grande hauteur est subordonnée à la fourniture d'une analyse de compatibilité ayant reçu l'avis favorable du transporteur ou, en cas d'avis défavorable du transporteur, l'avis favorable du Préfet rendu au vu de l'expertise mentionnée au III de l'article R. 555-31 du code de l'environnement.

L'analyse de compatibilité est établie conformément aux dispositions de l'arrêté ministériel du 5 mars 2014 susvisé.

Servitude SUP2, correspondant aux zones d'effets létaux (PEL et ELS) du phénomène dangereux de référence réduit au sens de l'article R. 555-39 du code de l'environnement :

Dans ces zones, l'ouverture d'un établissement recevant du public susceptible de recevoir plus de 300 personnes ou d'un immeuble de grande hauteur est interdite.

Servitude SUP3, correspondant à la zone d'effets létaux significatifs (ELS) du phénomène dangereux de référence réduit au sens de l'article R. 555-39 du code de l'environnement :

Dans cette zone, l'ouverture d'un établissement recevant du public susceptible de recevoir plus de 100 personnes ou d'un immeuble de grande hauteur est interdite.

Seule la zone de servitude SUP1 de chaque ouvrage est reproduite sur la carte figurant en annexe 2 du présent arrêté. Les restrictions supplémentaires pour les projets d'urbanisme dont l'emprise est également concernée par les zones de servitude SUP 2 ou 3 sont mises en œuvre dans le cadre de l'instruction de l'analyse de compatibilité obligatoire pour tout projet dont l'emprise atteint la zone de servitude SUP1.

Article 3 :

Le maire informe le transporteur de tout permis de construire ou certificat d'urbanisme (d'information ou opérationnel) délivré dans l'une des zones définies à l'article 2 du présent arrêté.

Article 4 :

Les servitudes instituées par le présent arrêté sont annexées au plan local d'urbanisme ou à la carte communale de la commune concernée dans les conditions prévues aux articles L. 151-43, L. 153-60, L. 161-1 et L. 163-10 du code de l'urbanisme.

Article 5 :

Le présent arrêté est publié au recueil des actes administratifs de la Préfecture du Calvados et adressé au maire de la commune de VIEUX-PONT-EN-AUGE.

Article 6 :

Cet arrêté peut faire l'objet d'un recours contentieux auprès du tribunal administratif de Caen dans un délai de deux mois à compter de sa publication.

Article 7 :

Le Secrétaire Général de la Préfecture du Calvados, le maire de la commune de VIEUX-PONT-EN-AUGE, le Directeur Départemental des Territoires et de la Mer du Calvados, le Directeur Régional de l'Environnement, de l'Aménagement et du Logement de Normandie sont chargés, chacun en ce qui le concerne, de l'exécution du présent arrêté dont ampliation leur sera adressée, ainsi qu'au Directeur Général de GRTgaz.

Fait à Caen, le **28 SEP. 2016**

Pour le Préfet, et par délégation,
Le Secrétaire Général

Stéphane GUYON

ANNEXE 1

Caractéristiques des ouvrages concernés et distances SUP associées

Nom de la commune : VIEUX-PONT-EN-AUGE

Code INSEE : 14750

CANALISATIONS DE TRANSPORT DE GAZ NATUREL EXPLOITÉES PAR LA SOCIÉTÉ GRTGAZ DONT LE SIÈGE SOCIAL EST SITUÉ 6, RUE RAOUL NORDLING, 92270 BOIS-COLOMBES :

Ouvrages traversant la commune :

Nom de la canalisation	Pression maximale en service PMS (bar)	Diamètre Nominal (DN)	Longueur dans la commune (en kilomètres)	Implantation	Distances SUP (en mètres de part et d'autre de la canalisation)		
					SUP1	SUP2	SUP3
DN100-1987-SAINT-PIERRE-SUR-DIVES-VIMOUTIERS	67.7	100	0.711108	ENTERRE	25	5	5

ANNEXE 2

Représentation cartographique des zones de servitude SUP1



PRÉFET DU CALVADOS

*Direction régionale de l'Environnement,
de l'Aménagement et du Logement
de Normandie*

ARRÊTÉ PRÉFECTORAL instituant des servitudes d'utilité publique prenant en compte la maîtrise des risques autour des canalisations de transport de gaz naturel ou assimilé

Commune de VILLY-BOCAGE

LE PRÉFET DU CALVADOS,
Chevalier de la Légion d'Honneur,
Chevalier de l'Ordre National du Mérite.

- Vu** le code de l'environnement, et notamment ses articles L. 555-16, R. 555-30 et R. 555-31 ;
- Vu** le code de l'urbanisme notamment ses articles L. 101-2, L. 132-1, L. 132-2, L. 151-1 et suivants, L. 153-60, L. 161-1 et suivants, L. 163-10, R. 431-16 ;
- Vu** le code de la construction et de l'habitation, notamment ses articles R. 122-22 et R. 123-46 ;
- Vu** l'arrêté ministériel du 5 mars 2014 définissant les modalités d'application du chapitre V du titre V du livre V du code de l'environnement et portant règlement de la sécurité des canalisations de transport de gaz naturel ou assimilé, d'hydrocarbures et de produits chimiques ;
- Vu** le rapport de la Direction régionale de l'environnement, de l'aménagement et du logement de la région Normandie du 24 août 2016 ;
- Vu** l'avis émis par le Conseil départemental de l'environnement et des risques sanitaires et technologiques du Calvados le 20 septembre 2016 ;

Considérant que les canalisations de transport de gaz naturel ou assimilé, d'hydrocarbures et de produits chimiques, en service à la date de l'entrée en vigueur des articles R. 555-1 et suivants du code de l'environnement, doivent donner lieu à l'institution de servitudes d'utilité publique relatives à la maîtrise de l'urbanisation en raison des dangers et des inconvénients qu'elles présentent ;

Considérant que selon l'article L. 555-16 du code de l'environnement, les périmètres à l'intérieur desquels les dispositions en matière de maîtrise de l'urbanisation s'appliquent sont déterminés par les risques susceptibles d'être créés par une canalisation de transport en service, notamment les risques d'incendie, d'explosion ou d'émanation de produits toxiques, menaçant gravement la santé ou la sécurité des personnes ;

Sur proposition du Secrétaire Général de la Préfecture du Calvados ;

ARRÊTE :

Article 1^{er} :

Des servitudes d'utilité publique sont instituées dans les zones d'effets générées par les phénomènes dangereux susceptibles de se produire, du fait de l'exploitation des canalisations de transport dont les caractéristiques sont précisées en annexe 1 du présent arrêté. Ces zones d'effets sont définies à l'article 2 ci-après et leur emprise est délimitée par les distances SUP1, SUP2 et SUP3 indiquées en annexe 1 du présent arrêté qui sont à reporter de part et d'autre du ou des ouvrages considérés.

Une cartographie des zones enveloppes (servitude SUP1) de chaque ouvrage concerné figure à titre indicatif en annexe 2 du présent arrêté mais seules font foi les distances reportées dans le tableau figurant en annexe 1, appliquées au tracé réel des canalisations concernées.

Article 2 :

Les servitudes prévues à l'article 1^{er} du présent arrêté sont ainsi définies :

Servitude SUP1, correspondant aux zones d'effets létaux (PEL et ELS) du phénomène dangereux de référence majorant au sens de l'article R. 555-39 du code de l'environnement :

Dans ces zones, la délivrance d'un permis de construire relatif à un établissement recevant du public susceptible de recevoir plus de 100 personnes ou à un immeuble de grande hauteur est subordonnée à la fourniture d'une analyse de compatibilité ayant reçu l'avis favorable du transporteur ou, en cas d'avis défavorable du transporteur, l'avis favorable du Préfet rendu au vu de l'expertise mentionnée au III de l'article R. 555-31 du code de l'environnement.

L'analyse de compatibilité est établie conformément aux dispositions de l'arrêté ministériel du 5 mars 2014 susvisé.

Servitude SUP2, correspondant aux zones d'effets létaux (PEL et ELS) du phénomène dangereux de référence réduit au sens de l'article R. 555-39 du code de l'environnement :

Dans ces zones, l'ouverture d'un établissement recevant du public susceptible de recevoir plus de 300 personnes ou d'un immeuble de grande hauteur est interdite.

Servitude SUP3, correspondant à la zone d'effets létaux significatifs (ELS) du phénomène dangereux de référence réduit au sens de l'article R. 555-39 du code de l'environnement :

Dans cette zone, l'ouverture d'un établissement recevant du public susceptible de recevoir plus de 100 personnes ou d'un immeuble de grande hauteur est interdite.

Seule la zone de servitude SUP1 de chaque ouvrage est reproduite sur la carte figurant en annexe 2 du présent arrêté. Les restrictions supplémentaires pour les projets d'urbanisme dont l'emprise est également concernée par les zones de servitude SUP 2 ou 3 sont mises en œuvre dans le cadre de l'instruction de l'analyse de compatibilité obligatoire pour tout projet dont l'emprise atteint la zone de servitude SUP1.

Article 3 :

Le maire informe le transporteur de tout permis de construire ou certificat d'urbanisme (d'information ou opérationnel) délivré dans l'une des zones définies à l'article 2 du présent arrêté.

Article 4 :

Les servitudes instituées par le présent arrêté sont annexées au plan local d'urbanisme ou à la carte communale de la commune concernée dans les conditions prévues aux articles L. 151-43, L. 153-60, L. 161-1 et L. 163-10 du code de l'urbanisme.

Article 5 :

Le présent arrêté est publié au recueil des actes administratifs de la Préfecture du Calvados et adressé au maire de la commune de VILLY-BOCAGE.

Article 6 :

Cet arrêté peut faire l'objet d'un recours contentieux auprès du tribunal administratif de Caen dans un délai de deux mois à compter de sa publication.

Article 7 :

Le Secrétaire Général de la Préfecture du Calvados, le maire de la commune de VILLY-BOCAGE, le Directeur Départemental des Territoires et de la Mer du Calvados, le Directeur Régional de l'Environnement, de l'Aménagement et du Logement de Normandie sont chargés, chacun en ce qui le concerne, de l'exécution du présent arrêté dont ampliation leur sera adressée, ainsi qu'au Directeur Général de GRTgaz.

Fait à Caen, le **28 SEP. 2016**

**Pour le Préfet , et par délégation,
Le Secrétaire Général**



Stéphane GUYON

ANNEXE 1

Caractéristiques des ouvrages concernés et distances SUP associées

Nom de la commune : VILLY-BOCAGE

Code INSEE : 14760

CANALISATIONS DE TRANSPORT DE GAZ NATUREL EXPLOITÉES PAR LA SOCIÉTÉ GRTGAZ DONT LE SIÈGE SOCIAL EST SITUÉ 6, RUE RAOUL NORDLING, 92270 BOIS-COLOMBES :

Ouvrages traversant la commune :

Nom de la canalisation	Pression maximale en service PMS (bar)	Diamètre Nominal (DN)	Longueur dans la commune (en kilomètres)	Implantation	Distances SUP (en mètres de part et d'autre de la canalisation)		
					SUP1	SUP2	SUP3
DN300-1982-IFS-ST-LO	67.7	300	3.01971	ENTERRE	95	5	5

ANNEXE 2

Représentation cartographique des zones de servitude SUP1



PRÉFET DU CALVADOS

*Direction régionale de l'Environnement,
de l'Aménagement et du Logement
de Normandie*

ARRÊTÉ PRÉFECTORAL instituant des servitudes d'utilité publique prenant en compte la maîtrise des risques autour des canalisations de transport de gaz naturel ou assimilé

Commune de VILLY-LEZ-FALAISE

LE PRÉFET DU CALVADOS,
Chevalier de la Légion d'Honneur,
Chevalier de l'Ordre National du Mérite.

- Vu** le code de l'environnement, et notamment ses articles L. 555-16, R. 555-30 et R. 555-31 ;
- Vu** le code de l'urbanisme notamment ses articles L. 101-2, L. 132-1, L. 132-2, L. 151-1 et suivants, L. 153-60, L. 161-1 et suivants, L. 163-10, R. 431-16 ;
- Vu** le code de la construction et de l'habitation, notamment ses articles R. 122-22 et R. 123-46 ;
- Vu** l'arrêté ministériel du 5 mars 2014 définissant les modalités d'application du chapitre V du titre V du livre V du code de l'environnement et portant règlement de la sécurité des canalisations de transport de gaz naturel ou assimilé, d'hydrocarbures et de produits chimiques ;
- Vu** le rapport de la Direction régionale de l'environnement, de l'aménagement et du logement de la région Normandie du 24 août 2016 ;
- Vu** l'avis émis par le Conseil départemental de l'environnement et des risques sanitaires et technologiques du Calvados le 20 septembre 2016 ;

Considérant que les canalisations de transport de gaz naturel ou assimilé, d'hydrocarbures et de produits chimiques, en service à la date de l'entrée en vigueur des articles R. 555-1 et suivants du code de l'environnement, doivent donner lieu à l'institution de servitudes d'utilité publique relatives à la maîtrise de l'urbanisation en raison des dangers et des inconvénients qu'elles présentent ;

Considérant que selon l'article L. 555-16 du code de l'environnement, les périmètres à l'intérieur desquels les dispositions en matière de maîtrise de l'urbanisation s'appliquent sont déterminés par les risques susceptibles d'être créés par une canalisation de transport en service, notamment les risques d'incendie, d'explosion ou d'émanation de produits toxiques, menaçant gravement la santé ou la sécurité des personnes ;

Sur proposition du Secrétaire Général de la Préfecture du Calvados ;

ARRÊTE :

Article 1^{er} :

Des servitudes d'utilité publique sont instituées dans les zones d'effets générées par les phénomènes dangereux susceptibles de se produire, du fait de l'exploitation des canalisations de transport dont les caractéristiques sont précisées en annexe 1 du présent arrêté. Ces zones d'effets sont définies à l'article 2 ci-après et leur emprise est délimitée par les distances SUP1, SUP2 et SUP3 indiquées en annexe 1 du présent arrêté qui sont à reporter de part et d'autre du ou des ouvrages considérés.

Une cartographie des zones enveloppes (servitude SUP1) de chaque ouvrage concerné figure à titre indicatif en annexe 2 du présent arrêté mais seules font foi les distances reportées dans le tableau figurant en annexe 1, appliquées au tracé réel des canalisations concernées.

Article 2 :

Les servitudes prévues à l'article 1^{er} du présent arrêté sont ainsi définies :

Servitude SUP1, correspondant aux zones d'effets létaux (PEL et ELS) du phénomène dangereux de référence majorant au sens de l'article R. 555-39 du code de l'environnement :

Dans ces zones, la délivrance d'un permis de construire relatif à un établissement recevant du public susceptible de recevoir plus de 100 personnes ou à un immeuble de grande hauteur est subordonnée à la fourniture d'une analyse de compatibilité ayant reçu l'avis favorable du transporteur ou, en cas d'avis défavorable du transporteur, l'avis favorable du Préfet rendu au vu de l'expertise mentionnée au III de l'article R. 555-31 du code de l'environnement.

L'analyse de compatibilité est établie conformément aux dispositions de l'arrêté ministériel du 5 mars 2014 susvisé.

Servitude SUP2, correspondant aux zones d'effets létaux (PEL et ELS) du phénomène dangereux de référence réduit au sens de l'article R. 555-39 du code de l'environnement :

Dans ces zones, l'ouverture d'un établissement recevant du public susceptible de recevoir plus de 300 personnes ou d'un immeuble de grande hauteur est interdite.

Servitude SUP3, correspondant à la zone d'effets létaux significatifs (ELS) du phénomène dangereux de référence réduit au sens de l'article R. 555-39 du code de l'environnement :

Dans cette zone, l'ouverture d'un établissement recevant du public susceptible de recevoir plus de 100 personnes ou d'un immeuble de grande hauteur est interdite.

Seule la zone de servitude SUP1 de chaque ouvrage est reproduite sur la carte figurant en annexe 2 du présent arrêté. Les restrictions supplémentaires pour les projets d'urbanisme dont l'emprise est également concernée par les zones de servitude SUP 2 ou 3 sont mises en œuvre dans le cadre de l'instruction de l'analyse de compatibilité obligatoire pour tout projet dont l'emprise atteint la zone de servitude SUP1.

Article 3 :

Le maire informe le transporteur de tout permis de construire ou certificat d'urbanisme (d'information ou opérationnel) délivré dans l'une des zones définies à l'article 2 du présent arrêté.

Article 4 :

Les servitudes instituées par le présent arrêté sont annexées au plan local d'urbanisme ou à la carte communale de la commune concernée dans les conditions prévues aux articles L. 151-43, L. 153-60, L. 161-1 et L. 163-10 du code de l'urbanisme.

Article 5 :

Le présent arrêté est publié au recueil des actes administratifs de la Préfecture du Calvados et adressé au maire de la commune de VILLY-LEZ-FALAISE.

Article 6 :

Cet arrêté peut faire l'objet d'un recours contentieux auprès du tribunal administratif de Caen dans un délai de deux mois à compter de sa publication.

Article 7 :

Le Secrétaire Général de la Préfecture du Calvados, le maire de la commune de VILLY-LEZ-FALAISE, le Directeur Départemental des Territoires et de la Mer du Calvados, le Directeur Régional de l'Environnement, de l'Aménagement et du Logement de Normandie sont chargés, chacun en ce qui le concerne, de l'exécution du présent arrêté dont ampliation leur sera adressée, ainsi qu'au Directeur Général de GRTgaz.

Fait à Caen, le **28 SEP. 2016**

**Pour le Préfet, et par délégation,
Le Secrétaire Général**



Stéphane GUYON

ANNEXE 1

Caractéristiques des ouvrages concernés et distances SUP associées

Nom de la commune : VILLY-LEZ-FALAISE

Code INSEE : 14759

CANALISATIONS DE TRANSPORT DE GAZ NATUREL EXPLOITÉES PAR LA SOCIÉTÉ GRTGAZ DONT LE SIÈGE SOCIAL EST SITUÉ 6, RUE RAOUL NORDLING, 92270 BOIS-COLOMBES :

Ouvrages traversant la commune :

Nom de la canalisation	Pression maximale en service PMS (bar)	Diamètre Nominal (DN)	Longueur dans la commune (en kilomètres)	Implantation	Distances SUP (en mètres de part et d'autre de la canalisation)		
					SUP1	SUP2	SUP3
DN100-1987-BEAUMAIS_FALAISE	67.7	100	3.22346	ENTERRE	25	5	5

ANNEXE 2

Représentation cartographique des zones de servitude SUP1



PRÉFET DU CALVADOS

*Direction régionale de l'Environnement,
de l'Aménagement et du Logement
de Normandie*

ARRÊTÉ PRÉFECTORAL instituant des servitudes d'utilité publique prenant en compte la maîtrise des risques autour des canalisations de transport de gaz naturel ou assimilé

Commune de VIMONT

LE PRÉFET DU CALVADOS,
Chevalier de la Légion d'Honneur,
Chevalier de l'Ordre National du Mérite.

Vu le code de l'environnement, et notamment ses articles L. 555-16, R. 555-30 et R. 555-31 ;
Vu le code de l'urbanisme notamment ses articles L. 101-2, L. 132-1, L. 132-2, L. 151-1 et suivants, L. 153-60, L. 161-1 et suivants, L. 163-10, R. 431-16 ;
Vu le code de la construction et de l'habitation, notamment ses articles R. 122-22 et R. 123-46 ;
Vu l'arrêté ministériel du 5 mars 2014 définissant les modalités d'application du chapitre V du titre V du livre V du code de l'environnement et portant règlement de la sécurité des canalisations de transport de gaz naturel ou assimilé, d'hydrocarbures et de produits chimiques ;
Vu le rapport de la Direction régionale de l'environnement, de l'aménagement et du logement de la région Normandie du 24 août 2016 ;
Vu l'avis émis par le Conseil départemental de l'environnement et des risques sanitaires et technologiques du Calvados le 20 septembre 2016 ;

Considérant que les canalisations de transport de gaz naturel ou assimilé, d'hydrocarbures et de produits chimiques, en service à la date de l'entrée en vigueur des articles R. 555-1 et suivants du code de l'environnement, doivent donner lieu à l'institution de servitudes d'utilité publique relatives à la maîtrise de l'urbanisation en raison des dangers et des inconvénients qu'elles présentent ;

Considérant que selon l'article L. 555-16 du code de l'environnement, les périmètres à l'intérieur desquels les dispositions en matière de maîtrise de l'urbanisation s'appliquent sont déterminés par les risques susceptibles d'être créés par une canalisation de transport en service, notamment les risques d'incendie, d'explosion ou d'émanation de produits toxiques, menaçant gravement la santé ou la sécurité des personnes ;

Sur proposition du Secrétaire Général de la Préfecture du Calvados ;

ARRÊTE :

Article 1^{er} :

Des servitudes d'utilité publique sont instituées dans les zones d'effets générées par les phénomènes dangereux susceptibles de se produire, du fait de l'exploitation des canalisations de transport dont les caractéristiques sont précisées en annexe 1 du présent arrêté. Ces zones d'effets sont définies à l'article 2 ci-après et leur emprise est délimitée par les distances SUP1, SUP2 et SUP3 indiquées en annexe 1 du présent arrêté qui sont à reporter de part et d'autre du ou des ouvrages considérés.

Une cartographie des zones enveloppes (servitude SUP1) de chaque ouvrage concerné figure à titre indicatif en annexe 2 du présent arrêté mais seules font foi les distances reportées dans le tableau figurant en annexe 1, appliquées au tracé réel des canalisations concernées.

Article 2 :

Les servitudes prévues à l'article 1^{er} du présent arrêté sont ainsi définies :

Servitude SUP1, correspondant aux zones d'effets létaux (PEL et ELS) du phénomène dangereux de référence majorant au sens de l'article R. 555-39 du code de l'environnement :

Dans ces zones, la délivrance d'un permis de construire relatif à un établissement recevant du public susceptible de recevoir plus de 100 personnes ou à un immeuble de grande hauteur est subordonnée à la fourniture d'une analyse de compatibilité ayant reçu l'avis favorable du transporteur ou, en cas d'avis défavorable du transporteur, l'avis favorable du Préfet rendu au vu de l'expertise mentionnée au III de l'article R. 555-31 du code de l'environnement.

L'analyse de compatibilité est établie conformément aux dispositions de l'arrêté ministériel du 5 mars 2014 susvisé.

Servitude SUP2, correspondant aux zones d'effets létaux (PEL et ELS) du phénomène dangereux de référence réduit au sens de l'article R. 555-39 du code de l'environnement :

Dans ces zones, l'ouverture d'un établissement recevant du public susceptible de recevoir plus de 300 personnes ou d'un immeuble de grande hauteur est interdite.

Servitude SUP3, correspondant à la zone d'effets létaux significatifs (ELS) du phénomène dangereux de référence réduit au sens de l'article R. 555-39 du code de l'environnement :

Dans cette zone, l'ouverture d'un établissement recevant du public susceptible de recevoir plus de 100 personnes ou d'un immeuble de grande hauteur est interdite.

Seule la zone de servitude SUP1 de chaque ouvrage est reproduite sur la carte figurant en annexe 2 du présent arrêté. Les restrictions supplémentaires pour les projets d'urbanisme dont l'emprise est également concernée par les zones de servitude SUP 2 ou 3 sont mises en œuvre dans le cadre de l'instruction de l'analyse de compatibilité obligatoire pour tout projet dont l'emprise atteint la zone de servitude SUP1.

Article 3 :

Le maire informe le transporteur de tout permis de construire ou certificat d'urbanisme (d'information ou opérationnel) délivré dans l'une des zones définies à l'article 2 du présent arrêté.

Article 4 :

Les servitudes instituées par le présent arrêté sont annexées au plan local d'urbanisme ou à la carte communale de la commune concernée dans les conditions prévues aux articles L. 151-43, L. 153-60, L. 161-1 et L. 163-10 du code de l'urbanisme.

Article 5 :

Le présent arrêté est publié au recueil des actes administratifs de la Préfecture du Calvados et adressé au maire de la commune de VIMONT.

Article 6 :

Cet arrêté peut faire l'objet d'un recours contentieux auprès du tribunal administratif de Caen dans un délai de deux mois à compter de sa publication.

Article 7 :

Le Secrétaire Général de la Préfecture du Calvados, le maire de la commune de VIMONT, le Directeur Départemental des Territoires et de la Mer du Calvados, le Directeur Régional de l'Environnement, de l'Aménagement et du Logement de Normandie sont chargés, chacun en ce qui le concerne, de l'exécution du présent arrêté dont ampliation leur sera adressée, ainsi qu'au Directeur Général de GRTgaz.

Fait à Caen, le **28 SEP. 2005**

Pour le Préfet, et par délégation,
Le Secrétaire Général



Stéphane GUYON

ANNEXE 1

Caractéristiques des ouvrages concernés et distances SUP associées

Nom de la commune : VIMONT

Code INSEE : 14761

CANALISATIONS DE TRANSPORT DE GAZ NATUREL EXPLOITÉES PAR LA SOCIÉTÉ GRTGAZ DONT LE SIÈGE SOCIAL EST SITUÉ 6, RUE RAOUL NORDLING, 92270 BOIS-COLOMBES :

Ouvrages traversant la commune :

Nom de la canalisation	Pression maximale en service PMS (bar)	Diamètre Nominal (DN)	Longueur dans la commune (en kilomètres)	Implantation	Distances SUP (en mètres de part et d'autre de la canalisation)		
					SUP1	SUP2	SUP3
DN150-1987-DEMOUVILLE-ST-PIERRE-SUR-DIVES	67.7	150	1.27534	ENTERRE	45	5	5

Ouvrages ne traversant pas la commune, mais dont les zones d'effets atteignent cette dernière :

Nom de la canalisation	Pression maximale en service PMS (bar)	Diamètre Nominal (DN)	Implantation	Distances SUP (en mètres de part et d'autre de la canalisation)		
				SUP1	SUP2	SUP3
DN150-1987-DEMOUVILLE-ST-PIERRE-SUR-DIVES	67.7	150	ENTERRE	45	5	5
DN80-1999-MOULT-MOULT-CR1-DP	67.7	50	ENTERRE	15	5	5
DN80-1999-MOULT-MOULT-CR1-DP	67.7	80	ENTERRE	15	5	5

Installations annexes non situées sur la commune, mais dont les zones d'effets atteignent cette dernière :

Nom de l'installation	Distances SUP (en mètres à partir de l'installation)		
	SUP1	SUP2	SUP3
MOULT CR1 - 14456	35	6	6

ANNEXE 2

Représentation cartographique des zones de servitude SUP1

Servitudes d'utilité publique autour des canalisations de transport de matières dangereuses

